掃蕩報

SAO TANG PAO

第一千二百七十七號

電話	總編輯部	一三六七九
	經理部	一三三四七
有線電報掛號		二二二
無線電報掛號		二二一
今日出三大張售洋四分		七

本報價目

每星期六隨報附送畫報一張不另取資	內在	郵費	本埠 每月一元 半年五元 全年十元
			外埠及日本 每月一元二角 半年十六元四角 全年十二元
			南洋及歐美 每月四元 半年廿三元二角 全年四十三元六角

登記證 內政部警字第五四號 中宣會第四五四二號

社址：漢口民生路河街口

今天版次

社論……第二版
要聞……第三版
國內新聞……第三版
國際新聞……第四版
教育體育新聞……第六版
各地通訊……第七版
副刊「野營」……第八版
武漢新聞……第九版
社會新聞……第十版
經濟新聞……第十一版
副刊「瞭望哨」……第十二版

第一張　第二張　第三張

（本年今日另附一張）

本報緊要啟事

啓事一

查江西樂平縣宗德茂並未備具本社推銷正式手續（僅轉販本社報紙）即行假借名義設立『武漢掃蕩日報贛北分社』殊屬不合除函請當地政府嚴予取締外誠恐各界不明特此啓事

啓事二

敝院此次聘請梅博士來漢奏藝惟以博士先有湘省之約在漢不克久留演期既短座位尤屬有限以故開演以來欲購票聆音而抱向隅之感者甚夥敝院對此深引為憾現惟要求梅博士逐次露演其生平傑作重頭佳劇以待惠顧諸君蒞臨座次不多仍希先期定座是荷

光明大戲院

地址　特三區蘭陵路

電話　二四七零四號

時間　日戲一時起五時半止　夜戲七時起十二時止

梅蘭芳

二日夜戲　生死恨（新排佳劇）　全國第一花面泰斗

三日日戲　雙奇會　南北馳名余派鬚生

三日夜戲　一捧雪　審頭刺湯　生武俊英派楊名著

金少山　奚嘯伯　楊盛春

二日夜戲　曹罵鼓打　白水灘　英雄義　連環陣

三日日戲　黃金台　代盤關

三日夜戲　一捧雪　審頭刺湯

到決不來頃
漢定日電已

吳玉鈴　張廷連　李春林　于蓮仙　劉連榮　蕭長華　姜妙香　朱芳桂　王少亭　王奎泉　韓信盛　何清盛　于俊亭

價目

先期售票對號入座

▲日戲▼

特廳　每位三元
頭廳　二元
左廳　二元
右廳　二元
財廳　一元
利廳　一元
官廳　每位一元
正廳　每位一元
花樓　一元八角
月樓　每位一元四角
樓座　一元四角

▲夜戲▼

特廳　每位四元
頭廳　每位三元
超廳　二元
左廳　一元八角
右廳　一元八角
財廳　一元八角
利廳　一元八角
官廳　一元
正廳　每位一元
花樓　一元
月樓　每位一元
樓座　一元

特色

（一）演唱時間特別加長準時開鑼

（二）女性職員引便演好戲入座招待週到客

（三）新式電扇空氣新鮮涼座位舒服

（四）所有雜役不准入座觀聽舒適

（五）清茶一角要否清靜無譁便取消手巾不索小賬

梅博士出演敝院開幕迄今無日不告客滿乃博士之藝致之亦敝院之幸也惟博士能戲太多限於時日未克一一露演珠玉紛陳致使敝院無法採擷特此登報啓事敬請諸君子點演傑作先期

亞洲藥房

擴充營業通告　特三區湖北街　電話二二七八七

敝藥房因原址狹窄，貨棧簡陋，特建新型店堂，擴大營業，改築現代貨棧，裝設冷藏室，暗室，同時由國內外各大藥行藥廠，訂運大批藥料，於業務實際力求完善，茲遷張伊始，謹佈數點，伏希　公鑒！

一．營業部：藥品醫械，注射新藥，家庭良藥，化妝香品，兼售醫藥書籍雜誌。對于軍政機關，醫院診所，克己批發，裝箱發貨，力求迅速。

二．配方化驗部：特聘藥師，根據藥典，調配方劑，化驗藥品。

三．貨棧：改築現代貨棧，特裝冷藏室暗室，專貯血清疫苗，及不安定性化學藥品。

四．附設華中藥廠：精製藥棉紗布，衛生材料，藥典製劑，家庭良藥。

五．特約經理：北平中央防疫處各種生物製劑，上海美基洋行，意大利茂蘭藥廠各種藥品。瑞士汽巴藥廠各種新藥。上海余氏消炎止痛膏。

六．社會服務部：醫藥函詢，竭誠答復。醫院診所，設計裝置，義務代辦。更聘陳紹龍大律師為法律顧問。附陳律師通告如次：

本律師茲受漢口亞洲藥房及華中藥廠聘任為法律顧問，嗣後如有侵害其一切法益者，本律師當依法盡保障之責，特此通告。

事務所：法租界三德里四十五號

九福

漢口漢江路綢緞商店

六月二日舉行

夏季大減價

電話二二四七九

減而又減廉無再廉的夏令衣料

眞絲喬其綢女旗衫料每件一元八角

新花華泰綢女旗衫料每件一元六角

各色標準紗女旗衫料每件一元

頭號運動紗女旗衫料每件一元八角

眞白絲杭衣紡男長衫料每件四元八角

雪白影霞紗男長衫料每件四元八角

元青眞府綢褲料每條六角

元青眞絲華絲紗褲料每條一元五角

元青眞絲紡綢褲料每條一元

元青加重印度綢褲料每條一元

頭號眞絲加重電機紡每尺三角八分

正號眞絲鋼扣紡每尺二角八分

雪白眞絲紡綢每尺二角六分

雪白印度紡每尺一角四分

條子眞府綢每尺七分

新頭號眞絲加重電機紡每足市尺長五二尺十七元八角

頭號眞絲鋼扣紡每足市尺長五二尺十四元八角

新式綢料孩舞衣（做工不計）每件特價一元至二元

並送高尚精美雅扇

律師彭延齡代表漢口協成典當戶登記啓事

本市特三區協成典于本年五月十五日災後公據受損當戶葉仁卿丁雲卿等來所委請代理其他受損各當戶亦向本律師請求交涉賠償現查各該當戶持據來所登記並經本律師在漢口長樂里事務所代理特三區大智旅社照常登記並限於本月廿五日以前在漢口定期間內逐年該當登記以

湖北全省黨國旗經銷分局啓事

值民親開始推行，准予一律減輕於四月一日起施行，乃由總局將改正價目表登載四月二日申報各在案本局自奉命日起，即承開始推行，絕對不和以自抬價值，更無私自抬價情事，既經冊俱在隨時可供中央威信，除呈報黨政機關勒令銷毀，不勝駭異，並此函加認緩，以一呈請黨政工作目表重行公告，並此鄭重聲明，以期真相希各界人士幸諒。

附中央黨部宣傳部國民政府內政部核准各號布質黨國旗價目表一號法幣六分

三元八角八號法幣六元九號法幣七元六角十號法幣九元

王靜齋緊要聲明

逕啓者鄙人於去年合夥在本市法租界創辦華商飯店公推姜君壽伯爲經理靜齋負監督之責開幕以來將近十月不唯營業無起色且本市法租界反受虧折是以華商飯店不負該店任何責任恐未週知特姜君壽伯同時辭去經理監督職務此登報聲明

王靜齋緊要聲明

逕啓者靜齋自去年合夥承頂紅樓飯店當承色象之個事務繁無暇兼顧於本年五月底辭去經理職務并脫離股東關係以六月一日起靜齋不負該店任何責任恐未週知特登報聲明

律師魯斌卿陳善代表美成戲園業主張成記緊要聲明

頃據美成戲園業主張成記啓事一則略謂該園於二十四年八月十日出租於椅三聲稱梅南山於民二十四年八月十日出租於椅三聲稱梅南山於民二十四年八月十日出租於椅三聲稱梅南山於民

冀察當局決維持治安

平津人心漸趨寧靜

外交會主委陳中孚昨被免職

許大使爲增兵事嚴詰日外相

【本報北平一日電】(一)當局應付時局步驟，對內精誠團結，努力建設，對外互遵主權，睦鄰敦交以安人心，(二)華北等問題，自宋哲元發表談話與張自忠商蕭振瀛赴津後，人心多已安定，一般多信當局正盡全力以保主權，意態堅定。

【中央社北平一日電】平津因日軍增兵謠言突起，冀察當局，業經申明已下最大決心，努力維持地方安全，並證明所傳均係無稽之談，故人心已漸趨安定。

【本報北平一日電】當局聲明維護華北主權　保衛平津治安後，各校雖仍停課，秩序甚安，學生紛請教授講演民族解放等問題，各校門現有少數徒手警維持治安。

【本報天津一日電】津謠雖熾，但治安極佳，各校今日復課，公安局布告闢謠，人心較定，蕭振瀛在津料理市府事務，未與日方要人晤面，日內仍返平。

【路透社北平一日電】消息靈通方面，頃證實陳中孚已被免去冀察政會外交委員會主委之說，聞陳覺生已被委繼任該職，衆信此項變動，與中日局勢無關。

【本報北平一日電】冀察政委會令陳中孚出差離平期中所有事務由陳覺生代理。

【路透社東京一日電】許世英今日訪問外相有田，聞曾嚴重詰問日本在華北增兵事，謂中政府以爲日本不應出此。

【同盟社東京一日電】許大使(世英)一日午後至外務省訪有田外相，關於通商及其他問題，有所晤談。

陳覺生談謠言不足信

人事更動與大局無關

【中央社北平一日電】陳覺生一日夜語記者，外間所傳種種謠言，多不足信，日方曾迭次聲明不再侵略華北，完全根據平等互惠原則作去，據余觀察，如無特殊情事發生華北絕無問題，願在此時機，暗中策動者，因余身任交通委員會主席職務，有小小更動，亦爲辦事便利起見，與大局似無關係，津東站揚旅外路軌被炸事，原因尚未判明，現正調查中，路方疏忽，致有此不幸事件發生實覺抱歉，幸未致出事，亦屬不幸中之大幸也，緝私事，關稅制度不能不保持，刻正與夕熟熟妥善辦法也。

察商錢局決改爲金庫

炸車案當局嚴緝匪犯

【路透社天津一日電】蕭振瀛今晨晤新聞訪員時，對時局似表樂觀，渠稱，返津照常視事，張自忠與蕭國振津，日軍事發言人今日宣稱，截至現在止，調查暴徒炸車案之情形，似不致使日人採取強硬態度，但調查仍在進行中。

【中央社天津一日電】蕭振瀛一日午後在津市府召集保安司令劉家鸞，公安局長孫繩武，天津縣長陳中孚等會商維護地方治安事宜，並決定對北寧路軌被炸案，由各機關嚴緝逃犯。

【本報天津一日電】張貴莊發生巨響案，路局方面與市當局，共同議定有效善後辦法，今晨已向某方有所表示。

【中央社張家口一日】冀察外委會設駐察辦事處，委吳蒼任主任一日成立，該處負接洽察地方外交事宜責。

【本報北平一日電】日本在華北無理由增集大軍後，近日繼續開到者即以北平一地而論，前後共到三批，三十日晨到平之日軍，則分兩列車由北寧路轉運通縣，北寧路上因日兵車往來頻繁，至各項客車誤點，目下自塘沽至北平沿路綫，大小各車站，均被日兵佔駐，每遇日兵車過時，即武裝佈崗嚴重戒備，尤以豐台等站駐兵爲多，并隨意檢查往來客車。

【本報天津一日電】松室河邊，今晨同謁田代，密談時事甚久，旋永見亦至，續開會議討論，(一)北寧路發現巨響措置，(二)對學生運動表示，聞已有相當結果，由田代審查施行。

【中央社天津一日電】日駐屯軍擴充部隊，現已到齊，不再開來，外傳日駐屯軍增至五萬人說不確，實則擴充後祇達五萬人十分之一左右，更謂日將駐防平漢綫之傳說，亦非事實，田代將于十日左右赴北寧綫閱軍，然後再赴平。

【中央社北平一日電】松室孝良三十一日赴津，謁田代有所商洽，茲以事畢，于一日午十一時二十八分返平，謁田代二十日來平拜訪各當局作到任後寒暄。

日新增部隊到齊

將在平津及沿鐵道綫

舉行示威大演習

平塘綫各站均有日軍駐守

豐台駐兵尤多并檢查客車

【本報天津一日電】一日晨，有日本軍用飛機兩架到平盤旋偵察，旋向西北飛去，新增之駐華北日軍，日內將在北平，天津，通州及沿鐵路各處，同時作大規模之示威演習。

【中央社南京一日電】國府一日令：一、任命許金源爲軍事參議院參議，此令，(二)任命凌兆一爲十四師副師長，此令，(三)任命李伴蟠爲第五五師副師長陳九疇爲參謀長，此令。

國府命令

鄒魯臨別贈言

勉中大生讀書勿忘救國

【本報廣州一日電】鄒魯出席參加國大學會議，臨別贈言：勉中大生讀書勿忘救國，救國勿忘讀書。

湘各界紀念

日兵殺我民衆

【中央社長沙一日電】湘各界一日舉行「六二」日水兵槍殺民衆慘案紀念。

國民代表選舉總事務所

第三次籌委會

定本週內召開

【中央社南京一日電】國民大會代表選舉事務籌委會，定本週內召開第三次籌委會議，審議選舉法施行細則，總事務所預算案，及商討其他事宜。

【本報南京一日電】按照國民大會選舉法，軍隊代表，每師得推定候選人二名，每一獨立旅及特種部隊各推一人，茲悉京內外各部隊，本月起即着手籌備，并請選舉總事務所派監督人員前往指導，期于雙十節前選齊。

各種法規將

譯成蒙藏文字

【中央社南京一日電】中華法學會　法制委會工作大綱原則，擬將各種法規譯成蒙藏文字，藉以灌輸邊陲人民之法律智識。

日正規商人

反對日方在華走私

蚌埠某國浪人竟毆傷我關員

財實兩部促進商人自動防私

【本報上海一日電】東京電：此間正規商人，亦極力反對日在華走私，刻正研究防止辦法，并有推代表向外務省接洽說，同時更有將推代表來華商洽之說。

【本報蚌埠一日電】蚌埠關稽查處職員邵長齡三十一日午因公赴河下貨站，被某國浪人八名毆傷甚重，該處已據情電總局請示防衛辦法，并請轉呈外部向某國嚴重交涉。

【本報南京一日電】財實兩部　據滬商會及工商業團體陳述防止走私意見，均主張嚴密同業工會組織，任何商號，均須入公會，以便互相監督，同時再由商會設法聯別貨品與納稅證件，以資稽核，茲悉財實二部，將酌予採納，至關於修改商會法部分，即可由立法院商請委員會擬修正意見，提出討論。

安斯通抵津

緝私將有開展

【本報天津一日電】緝私總稽查處長英人安斯通沙克遜，偕中外關員五名，已到津，副處長李桐華于一日晨抵津，現正聽取稅務司許禮亞及緝私課稅司斯普之報告，逆料華北緝私，日內將有開展。

津浦等路線

決設稽查分處

【本報南京一日電】財部決在津浦，平漢，京滬，隴海等路設防止陸路走私分處，大致將先在濟南，青島，開封，鄭州，西安，常州岘山等處成立。總處仍設徐州。

【本報天津一日電】緝私總處長安斯通沿津浦北上時，認定須在徐州天津間，設緝私稽查處五至七所，側重滄州濟南，每處設主任，緝私員數名。

青走私影響

正當商業慘落

【中央社上海一日電】沈鴻烈語記者，青市工商不振，經濟枯竭，本人此來與酒金融界商討貸款救濟辦法，已晤宋子文等諸先生，均表示贊成，至於詳細辦法，將由青市分行繼續討論，沈並談及華北走私後，統計三四個月以來，青市碼頭費損失三四十萬元，關稅損失七八十萬元，因之正當商人，營業大爲衰落云，沈偕財局長郭秉銘，定二日乘中航機返青。

英太古公司

宣布停止航輪

【路透社香港一日電】太古公司今日宣布輪船停止駛行香港廣州上海天津班，其所布告之原因，爲沿海商業衰條，但聞其內因，則爲近日某方從事大批走私，致正當之運輸業，受之摧毀云，英國船員因是失業者，恐將有數十人之多。

華盛頓星報

評論華北走私

【中央社華盛頓三十一日電】華盛頓星報，昨載社論，批評華北事件，謂日本此次再度發動，顯然仍乘世界各國自顧不暇之際，俾可保證其侵略政策之不受外方反對，又稱華北走私事件，影響以關稅爲担保一部份英國借款，故倫敦方面，極爲注意，至於美國利益方面，尤其各油公司亦多已因此感覺重大之威脅云。

吳澤湘視事

【中央社重慶一日電】新任外部駐川康特派員吳澤湘，上月奉令改組，吳於一日晨正式視事。

綏察形勢突趨緊張

日方盡力活動企圖攫取綏東

德王被監視下成立蒙軍總部

察北盟旗政府亦將擴大組織

【本報北平一日電】關東軍駐滂江特務機關長澤海，百靈廟特務機關長勝島，近日活動異常，竭力慫恿德王成立傀儡政府，德王行動已失自由，完全被日人包圍，眞確之意見，不能宣達外方，內心極感痛苦，近日召集錫林格勒盟各旗王公會議，成立蒙古軍總司令部，德王自任總司令，李守信任第一軍軍長　賓貴廷任第二軍軍長，即係勉從日方意旨，近日德王向每旗募集壯丁五百名，亦無非受日方鼓動，日并助新式軍械，俾成勁旅，使其爲侵華之先鋒隊，并有乘機攫取綏東五縣說，至卓什海擴將察省四旗四纛改盟，并在張北縣成立察哈爾盟旗政府，改年號爲成吉思汗紀元七三〇年後，行動更爲荒謬，日以擴充軍備爲能事，由日藉顧問任訓練，近更受日方暗示，擬將察盟政府擴充爲十部，因未得德王同意，一時尚難成立，吳鷄齡在廟行動不甚自由，且時懼有性命危險。

沙王閉境防共

實行保甲訓練壯丁建築碉堡

并聯絡晉綏軍攻守合作

【本報綏遠一日電】伊盟各旗刻由沙王領導，積極從事防共實際工作，實行保甲，訓練壯丁，并宣布閉境辦法，封鎖各旗，凡盟旗所有蒙民蒙包，均須登記領照，通行證爲各王府特製木牌，無牌則不許放牧搭包，主伊盟各旗與陝北接界之要隘，則建築碉堡，派軍駐守，并與晉綏軍聯絡一致，密切合作，如此嚴密防範，匪當難入境。

李生達軍長遇害

遺體由離石運抵太原

蔣昨電閻請澈查原委

【中央社太原一日電】李生達遺體入殮後，三十一日由離石運抵太原，將定期舉行公葬，閻錫山三十一日派馮鵬翥王靖國赴離石，查辦該案詳情，並辦理善後。

【本報綏遠一日電】最近由并抵離石，方召開軍官會議，并準備將除渡入陝剿匪之十九軍長李生達，於三十日晨二時被其馬弁格斃，原因傳說不一。

【中央社太原一日電】蔣委員長電閻錫山請澈查李生達被刺案原委。

及川抵渝

顧祝同定明招待

【中央社重慶一日電】日第三艦隊司令及川中將，一日午乘坐田艦抵滬，定二日赴行營外交特派處市府督署，轉等處拜訪我方當局，聞祝同定主日午設宴招待，及川在各中等學校學生，無論

訓詞全文

學生應利用暑假服務社會

═蔣院長昨在首都十四次講演會訓話═

【中央社南京一日電】蔣院長一日下午四時半，出席首都講演會訓話，講題爲『學生應利用暑假服務社會』，今天藉首都講演會之機會，得與各校校長教員先生以及學生諸君，相聚一堂，至爲愉快茲因暑假轉瞬屆至，特將本人關於暑假中各校學生如何修養本身及服務社會　藉此敢會前數分鐘之時間，扼要提出，請各注意，據本人所見，甚大，即我一般教職員先生，亦可增長許多之意見，本人藉首都講演會，一日晨，在金大舉行十四次講演會，首由蔣院長訓話，希望中等以上學校學生，利用暑期，深入鄉村社會合作實際工作，俾能學以致用，次由羅家倫主講，題爲『一幕民族革命太平天國之興亡』至六時半散會。

本期畢業，或尚在肄業期間者，均應利用暑假從事服務社會之實際工作，務望各校當局與新運總會社會服務團體，密切聯絡，就適當之社會服務工作，商定各種切實可行之具體辦法，在放假前，依各學生之志趣，每人選定一二種，在學校與新運總會指導之下，和用暑假之機會，貢獻各人之才能學識，努力爲社會服務，並規定各人於秋季始業時，應將暑假工作情形及心得，作一詳實報告，各校校長教員，應即詳細披閱，如此本人相信不僅整個社會與一般民衆，受益不淺，亦不僅各學生進步甚大，即我一般教職員先生，亦可增長許多

實際學問

「學以致用」，意指吾人爲學之目的，在爲社會爲國家對同胞而應用，故一切學問，貴能實用，而求學之法　亦重在實習，如學工者必至工廠實習，學農者必赴農場試驗，而法科學生，尤必從事實際之社會工作，蓋必如此，然後可以拿得業務上之實際情況，並可解社會之實際情況，並養成其精神上之必要修養，使與書本上之純理智識，互相印證，而融會貫通，亦必如此，然後一切學問，能得心應手，運用自如，乃能報効社會國家，而有所成就，故外國無論何種教育，其實質之工作，無論何種教育，其實質之工作，無論何種教育，其實質之工作，

五鎮市政人員罷工
巴力斯坦局勢益惡化
阿族市長決議停止一切事務
英軍與阿人發生更嚴重衝突

【路透社耶路撒冷一日電】乍法，那白魯斯，蘭里，里達希，白郎五鎮之市政人員，均決議罷工，故巴力斯坦之大局，更見惡化，五鎮市長，皆爲阿拉伯人，昨在拉瑪拉赫舉行重要會議，決議停止市政一切事務，自來水電燈清道三事，亦均在內，同時其他阿拉伯籍市長若干人，曾往謁見辦事專員瓦曲浦，料瓦氏必曾諄勸彼等終止罷工，全境復有軍警與阿拉伯人暴動者衝突，而有死傷，昨奉乍法軍警用機關槍掃射狙擊者與擲炸彈者，死阿人二。

【路透社耶路撒冷三十一日電】巴勒斯丁當局雖竭力從事緩靖工作，而亂仍未已，昨日全境復發生兵隊與阿拉伯人更嚴重之衝突案，軍警在那不勒斯附近某村（距耶路撒冷北三十哩）搜查軍火時，遭阿人射擊，軍警開槍回擊，斃阿人一，又傷二人，昨夜希特拉與蒂白里亞斯之樹木數千株被拔，巴爾福里亞之農作物被毀，海法大雨中曾起火數次，現信乃出於縱火，阿人一隊爲警察在耶路撒冷與傑里卓間小山中追逐十哩，有攜械之阿人一，受傷被擒，猶太人所乘公共汽車一輛爲阿人左右轟擊，兩小時後警察護送載滿海肥料之重汽車，駛抵同一地點附近時，亦遭猛轟，昨夜有英兵兩人中伏，一人受傷，兩人乃以臥具送與阿拉伯人政治流犯者，距乍法東南十哩之蘭里鎮局軍勢甚嚴重，皇家空軍官士兵之脅屬已遷離該鎮。

【哈瓦斯社耶路撒冷城三十一日電】巴力斯坦時局仍極嚴重，流血慘禍發生多起，若干地方，阿拉伯族暴徒，向軍警拋擲炸彈，或開槍射擊，軍警不得不用槍自衛，乍法港暴徒拋擲炸彈三枚，軍隊還擊，格斃暴徒二人，傷一人，都爾康城警察亦曾擊斃暴徒一名，那白魯斯與奇窩兩城間電話綫已被切斷，軍警在巴力斯坦與外約但兩地阿拉伯人所聚居之城市中，搜檢軍火，查獲甚多，均予沒收，此間有一德國籍猶太人被戕，猶太人居住區域內，樹木農作物多被阿拉伯人毀損，猶太人所辦各報，至爲憤激，一致表示抗議，各處地方阿拉伯籍市長，頃決議在英國調查委員會蒞臨之前，罷工罷市運動決不停止，對於猶太人移殖巴力斯坦之舉，則堅持當予完全制止，並聞各該地方，將於六月初舉行總罷工，所有市長，隨即提出總辭職，惟此說尚未證實，現據調查，巴力斯坦全境，駐有英國軍隊七千員名，坦克車十八輛，鐵甲車三十輛，警察共計二千七百二十九名，其中英國人七百二十八名，阿拉伯人一千五百四十名，猶太人四百六十一名，外加特務警察五百名，巴力斯坦邊區，位于邊界與約但河流域之間者，則駐有外約但邊防軍隊，所有駐軍糧食，均由埃及方面運來接濟。

英調委會未至前決繼續罷工

【哈瓦斯社耶路撒冷城三十一日電】巴力斯坦時局仍極嚴重，流血慘禍發生多起，若干地方，阿拉伯族暴徒，向軍警拋擲炸彈，或開槍射擊，軍警不得不用槍自衛，乍法港暴徒拋擲炸彈三枚，軍隊還擊，格斃暴徒二人，傷一人，都爾康城警察亦曾擊斃暴徒一名，那白魯斯與奇窩兩城間電話綫已被切斷，軍警在巴力斯坦與外約但兩地阿拉伯人所聚居之城市中，搜檢軍火，查獲甚多，均予沒收，此間有一德國籍猶太人被戕，猶太人居住區域內，樹木農作物多被阿拉伯人毀損，猶太人所辦各報，至爲憤激，一致表示抗議，各處地方阿拉伯籍市長，頃決議在英國調查委員會蒞臨之前，罷工罷市運動決不停止，對於猶太人移殖巴力斯坦之舉，則堅持當予完全制止，並聞各該地方，將於六月初舉行總罷工，所有市長，隨即提出總辭職，惟此說尚未證實，現據調查，巴力斯坦全境，駐有英國軍隊七千員名，坦克車十八輛，鐵甲車三十輛，警察共計二千七百二十九名，其中英國人七百二十八名，阿拉伯人一千五百四十名，猶太人四百六十一名，外加特務警察五百名，巴力斯坦邊區，位于邊界與約但河流域之間者，則駐有外約但邊防軍隊，所有駐軍糧食，均由埃及方面運來接濟。

安全未恢復前英國拒絕談判

【哈瓦斯社耶路撒冷城三十一日電】那不勒斯城阿拉伯罷工委員會，頃發表宣言，斥責一切暴行，並謂此後如再有攻擊軍警情事發生，當由滋事者自負責任云，一般人以爲，阿拉伯罷工委員會此舉實，航空器材之整備等最關緊要項目爲主眼，期於明年度以後三四年完成，今後每年之陸軍國防費，約計二億圓之譜，寺內陸相，將俟大場決定後，即向廣田首相馬場藏相提出，要求承認云。

日明年度軍費預算
將達十五萬萬元
要求額過鉅增加國稅亦難補足
本年十月左右現內閣地位危險

【同盟社東京一日電】陸海軍兩省，現已依照二十九日閣議決定明年度預算編製方針，着手編製預算，關軍事費計達十五萬萬元之巨額，對馬場財政方針及廣田內閣命運，將有重大影響，馬場對國防費及其他經費之增加，擬以增加國稅補足，然陸海軍要求之預算過巨，實行最大限之增稅，頗感困難，編製預算前途，極爲困難，故本年十月左右，現內閣又潮危險云。

【同盟社東京一日電】日政府當局，以爲明年度預算之編製，財政計劃之樹立，須以國防充實計劃案爲其基準，希望軍部當局，從速決定計劃方案，國防充實計劃之內容，與財政稅制改革，具有重大關係，是以各方面均重視之，陸軍當局，關於明年度以後之國防充實計劃，刻正慎重考慮各種國內關係，進與各關係當局實行研究，俟六月中旬草就計劃案後，召集省部首腦會議，決定計劃案之大綱，查今日之計劃案，係以駐滿兵備之增強，第二次航空防空施設之充實，航空器材之整備等最關緊要項目爲主眼，期於明年度以後三四年完成，今後每年之陸軍國防費，約計二億圓之譜，寺內陸相，將俟大場決定後，即向廣田首相馬場藏相提出，要求承認云。

日海軍昨編置
第三戰隊
並設立第三航空隊

【同盟社東京一日電】日海軍當局，茲爲應付非常時局，以期國防之萬全計，新編第三戰隊及第三航空戰隊，六月一日，任命司令官以下各幕僚，自即日起實施，第三戰隊，係由以前第一艦隊第一戰隊主力艦「長門」「扶桑」以外「榛名」「霧島」兩隻所構成，目的在便於實戰上之訓練，平時將主力艦隊分爲兩隊之事實，此係初次，再第三航空戰隊，係由軍艦「神威」及第二十八驅逐隊（夕嵐，朝風）所構成，目的在期艦隊航空軍訓練上之萬全云。

天津東京間無線電
昨行通報禮
中日雙方互致辭慶祝
○王若禧報告通報經過

【中央社天津一日電】天津東京無線電直達通報，一日正式開放，首發津電報局局長王若禧代表交部與日遞信省及天津市長與東京市長往來賀電，此外私人方面往來交際電收發亦多，津電報局並於晨十時，舉行通報典禮，到中外來賓約二百餘人，東京遞信局長佐谷亦到津參加，開會後由王若禧致辭，謂中日間距離最近，文化商業政治關係密切，電路聯絡洵屬必要，客歲五月間兩國並訂立報務合同，彼時決定辦理天津東京無線電直達通報，今春籌備已具端倪，並由日遞信省介紹購一千五百員脫最新機器，試驗結果頗佳，同時由日駐京總領須磨，與交部將報價商定，得於迅速期內開放，此後不僅中日全國人士受益，即歐美商人，亦必感覺便利也，繼由蕭振瀛代表施肇基，陳覺生，代表于長富，日駐津總領岸偉一，日本信遞局長佐谷，分別致辭，對此無綫電路完成，僉表示慶祝之意，最後由王致答謝，並合攝一影紀念，旋引導來賓參觀機器設備，即行散會。

羅斯爵士
四日可抵日

【同盟社東京一日電】李滋羅斯二十日乘加拿大輪由滬啓程，四日可抵日，將勾留至十三日擬與有田外相馬場藏相等懇談日英間財政經濟上共同利益問題。

倫敦臘人館陳設
我水手煙窟
外部交涉後撤去

【中央社南京一日電】倫敦臘人館內，有中國水手煙窟模型一件，陳列已有多年，殊足玷辱我國國體，外部特去函交涉，現據復稱，已如囑撤去。

華僑聯會
歡迎李福林

【本報上海一日電】華僑聯會因改組後中委李福林被選爲理事長，前日由滬抵滬，昨日該會全體理監事開會歡迎李氏，并定日內歡宴該會全體理監事及各機關團體領袖，又該會理監事開聯席會議，經向市府請求撥發公地規定會址。

兩日人遊西安

【中央社西安一日電】日人川瀨正川及中小進兩人三十一日晚抵省遊歷。

京滬夜間飛航
交部飭歐亞公司籌備

【本報南京一日電】交通部準備京滬夜間飛航，已飭歐亞公司開始籌備。

【中央社南京一日電】歐亞公司京站新屋，一日下午四時舉行開幕，正式啓用，並邀各界參觀，在站屋內舉行茶會，到周至柔石邦藩等數十人，六時餘散，聞該公司爲普及民用航空事業起見，擬將該站於每日下午五時後，開放，任人入內休息納涼，參觀來往飛機，該公司已擬在站添置夜間升降飛機種種燈號設備，俟經費有着，即將進行。

長沙綏靖主任
何鍵昨宣誓就職
何成濬代表中央監誓授印
並致訓詞望負責肅清散匪

【中央社長沙一日電】何鍵案任長沙綏靖主任職，於一日上午在綏署舉行宣誓就職典禮，中央監誓委員何成濬晨七時專車抵湘，旋激強監誓，黨政軍各界，均前往參加盛典，十時許舉行宣誓儀式，由何成濬授印，並致訓，希望秉承中央意旨，將全省散匪完全肅清，使人民安定，發展生產，担負復興民族責任，次由陳大榕及曹典球陳樂三等先後致詞，末何鍵致答詞，願遵中央命令，完成綏靖工作，務使全省人民安居樂業，精誠團結，爲國家後援，詞畢攝影散會。

台維斯昨赴星
就駐星總領職

【中央社上海一日電】卻任美駐滬總領台維斯，定二日乘胡佛總統輪赴星加坡，就駐該地總領職。

總理奉安紀念
林主席講奉行遺教與厲行禁毒
中央紀念週吳敬恆講統制生產

【中央社南京一日電】今日爲總理奉安紀念，在京中委，于七時齊集陵園舉行謁陵禮，到丁惟汾，林森，蔣作賓，朱培德，唐生智，王用賓，張厲生，張道藩，閻仲有，馬超俊，方覺慧，徐恩曾，李宗黃，鄧家彥等數十人，由丁惟汾主席，領導行禮，禮畢，即相率下山入城。

【中央社南京一日電】中央一日晨九時，舉行二十六次紀念週，到孫副主席，及委員林森，葉楚傖，吳敬恆，周啓剛，方治，張厲生，馬超俊，朱培德，閻仲有，李宗黃，王用賓，甘乃光，及全體職員共約七百人，吳敬恆主席，並即席報告，題爲「目前一切生產事業有統制訓練的必要」，略謂，今日落落大端在道德上體魄的教育上皆有統制訓練之計劃，一切訓練，皆能用統制方法去進行，眞是有希望普及的好趨勢，本人以爲，在生產上，亦有立刻計劃出統制訓練的方法來，不然民窮財盡，止是救濟，終是訓而不練，效果甚少，練而不統制，所練亦難普及，當此經濟不景氣，失業游手之人充斥在社會中，能想得出一個統制生產的訓練來，則增加了助生產的人，減少了空消費的人，古人所謂一夫不耕，或受一飢，一女不織，或受之寒，強迫耕織，禁止游惰，也常常算作重大的政令的，也並不是特別剏始的，吳詞畢，即禮成散會。

中央國府紀念週
吳敬恆講統制生產

【中央社南京一日電】國府一日晨十時，舉行紀念週，到孫家彥，王用賓，陳樹人，陳其采，呂超，魏懷等暨國府及各院部會職員共約四百餘人，由林主席領導行禮並即報告紀念，總理奉安，更要切實奉行遺教，先要使民族能夠獨立生存，然後才可以求國家自由平等，三日又逢到禁煙紀念，此是關係我們民族健康的紀念日，中華民族之能否生存，即在於我們禁煙計劃之能否成功，想起總理關於拒毒遺訓，使我們更覺得禁煙工作之不容絲毫鬆懈，次謂中央年來對於禁煙，有很嚴厲的計劃，對於種售運吸製五項，均有很嚴密的法律，并定六年禁煙，二年禁毒，用嚴刑峻法，以收辟以止辟之效，自嚴禁以來，煙民已日漸減少，同時還望全國人民，協助政府檢舉，務於一定期內，將煙毒肅清。末稱，禁煙禁毒，爲總理最嚴厲的遺訓，是實現民族民權民生主義，要首先遵行的基本工作，希望大家切實注意。

蕭賀殘匪竄抵巴安
陝北配備就緒即將發動追剿
陳誠視察離石指示剿匪機宜

【本報成都一日電】蕭賀殘匪現已竄抵巴安，（編者按：巴安係西康省一縣城，在康定西約四百二十華里）三部有竄川南永甯趨勢。

【中央社南京一日電】軍息，薛岳廿九日由雅安飛泉，經天全一帶，檢閱部隊，聞檢閱完畢，該路部隊即開始分段建築川康公路。

【中央社貴陽一日電】一日爲貴州全省保安處成立週年之期，上午九時，該處特開會隆重紀念，並舉行授刀禮及授獎章禮。

【中央社長沙卅一日電】湘南軍委會主席徐克全，近感閩黨已屆末路之期，翻然悔悟，向國縣縣政府投誠，何鍵令解省訊問。

【本報西安一日電】此間剿匪軍事已布置就緒，不日即發動，據張副司令談：「陝北殘匪，現因軍由晉渡河追剿，有西竄之勢，我方爲防止殘匪西竄甘肅，北援甯夏，波及綏遠計，本人特借陳誠楊虎城二同志赴甘寧等省商洽，結果極圓滿，寧夏已增兵陝邊防堵，甘省防務正積極配備中，期在殘匪西竄以前，佈置完竣，再合力圍剿，匪不難於短期內消滅，張氏精神極健旺，對剿匪軍事極抱樂觀，現暫留西安主持後方事務，一俟戰事開始，即將親赴前方督剿。

【本報太原一日電】傅作義偕王則鼎乘同蒲車抵并，謁閻錫山，報告綏省政務並請示剿匪機宜。

【中央社太原一日電，陳誠以在晉各部隊，陸續渡河入陝，一日往離石一帶視察，並指示剿匪機宜。

川黔專員會議
定五日開幕
會期定十日佈置已就緒
兩省專員先後抵渝報到

【中央社重慶一日電】行營召集川黔兩省專員會議，經祕書處連日籌備，所有議事日程及會議提案參考資料會場佈置，均已籌備就緒，該會職員名單及出席人員，亦已確定，會期定五日起十五日止，現兩省專員，大部均已先後抵渝報到。

【中央社重慶一日電】行營第二廳副廳長羅君強，以川黔兩省專員會議開幕在即，特於日由京乘機返渝，籌備一切，至被邀來渝出席該會講演之內政陶履謙及蘇敎廳長周佛海，原擬與羅同來，旋因事展緩，定十日左右西上，至張銳吳量超則於一日午來渝，會後，張吳二氏，即赴湘鄂贛皖等省視察新政推行概況。

【中央社重慶一日電】黔民廳長曹經沅，及黔省八區專員財建敎各廳代表一行十八人，三十一日晚抵渝，出席兩省專員會議，據曹談，此來純爲赴會，黔民廳及各區專員，除攜有工作報告外，並擬有提案多件，黔省政治，年來已漸入正軌，如編查保甲，辦理災賑，及農村救濟等項，均著相當成效，目下地方安謐，全省已無匪蹤，至煙禁一項，癮民亦逐漸減少，且人民因禁煙結果，反變爲耐勞有爲之人，此誠良好現象云。

【中央社成都一日電】川黔行政專員會議，五日將在渝開幕，行營路監處長胡嘉詔，一日晨乘專車赴渝出席，胡參加會議畢，即赴黔就建廳長新職。

黃河亂荊子壽光圩
河身將裁灣取直
孔祥榕已派員前往測量
魯韓派工興築大汛前可完工

【中央社徐州一日電】孔祥榕一日午由濟過徐赴沛，據談：與韓主席視察黃河入海現狀，發現海口擁塞，擬在亂荊子壽光圩，將河身裁灣取直，韓主席願以兵工担任，余即派工程師安利生，張杜前往測量，開挖新河，長約七里，僅需款二十五萬元，刻已測量完畢，即將動工，韓擬派兵八千人，限一月完工，預計大汛期前告竣，已經呈准中央，並擬俟秋後購大挖泥船多隻，挖深大海口門，余到沛少停，即赴黃河上游視察，將沿兩岸巡視東下，董莊合龍後堤工堅固，今歲決無險象，其他各段，亦在加固中。

衡陽河水上岸
粵漢路一段路軌崩坍
廣州大雨低地成澤國

【中央社衡陽一日電】衡陽連日大雨傾盆，三十一日晚河水忽漲一丈三尺餘，一日午續漲二三尺，水已登岸，浸及瀟湘門泰梓碼頭河街等處，現尚續漲未已，粵漢路大堡上長嶺地方，因大雨崩坍，淹壓路軌六七丈，上下行車，至此須換車開行，現在趕修，約明日下午可修復，衡郴直達車，因棲鳳渡至郴一段，尚未竣工，展期試開，現暫至棲鳳渡。

【路透社廣州一日電】此間大雨六小時，低地均成澤國，廣州益有遭水患之虞，有數處水深四呎，房屋圮倒頗多，當局現用舢舨拯濟難民，並調救火機協助工作，如江水繼續漲高，勢必溢過防堤，故當局頗形焦慮。

全國煤業會議
昨在京開幕
吳鼎昌出席訓話
通過聯合銷售辦法案
明日開二次會後閉幕

【中央社南京一日電】全國煤業會議，一日下午三時開一次大會，主席周貽春，實部所提之各煤礦聯合銷售辦法提案，曾經原則通過，查該會收到提案共計七餘件，其重要者尚有中華民國礦業聯合會所提之議案，其綱要計有五項，（一）產銷額之平衡，（二）運量及運費之平衡，（三）礦稅之平等，（四）官辦商辦之平等，（五）出口稅之減免各案，均將先行交付審查，審查會計分有煙煤無煙煤兩組分組審查員，亦由主席宣布，經大會通過，至下午五時半散會，晚吳鼎昌假勵志社歡宴全體出席人員，二日上下午均審查會，三日晨二次大會後，即可閉幕。

【中央社南京一日電】實部召集之全國煤業會議，一日晨十時，在該部開幕，出席吳鼎昌，周貽春，及財鐵兩部代表暨煤礦商代表，共約五十人，由吳鼎昌主席，行禮如儀後，並作詳切之訓詞略謂，我國煤礦儲量，在世界位居第三，而煤業發達亦最早，在我國各實業中，煤業實佔一重要部份，茲就本國關內各省言之，新法十法各煤礦之投資總額，已在一萬五千萬元以上，其數不可謂不鉅，在民國十八年間，其產煤總量，爲一千五百萬噸，出超爲一百二十萬噸，自九一八後，關內各省所產之煤，不足以供需要，故煤人超每年恒在一百萬噸以上，民國二十三年產煤增至二千零九十萬噸，入超僅爲二十二萬噸，去年產煤增至二千一百餘萬噸，而輸出超過輸入爲十萬零二千噸，由此觀之，關內各省產煤，不但可以自給，抑且有過剩之趨勢，在各煤礦固應一致經營，對內宜如何支配產銷之數量，使營業可以互得其利，對外宜如何促進輸出，使國家經濟可以稍事挽回，乃年來各大煤礦，雖以經濟困難，成本加重，運輸遲滯，外煤傾銷，紛請救濟，惟經詳加研究，其屬於運費稅捐者，不過枝葉問題，而屬於銷售傾軋者，乃爲根本要點，故特擬具各煤礦聯合銷售辦法五項，召集此次會議，從長討論，在本部並非欲以此五條辦法，強制各項實行，惟本部深以此項辦法乃救亡圖存之所在，深望諸代表自行就此商討，俾得一易於實施方案，以樹立全國煤業合作之基礎，亦即可以謀自救之資，吳氏末并

吳氏訓詞全文
附帶說明要點

（一）此次召集之煤礦公司，係就其產量較大者，實已可代表關內各省全數煤礦產額三分之二，其餘各小礦所產之煤，大抵供給當地需要，對於外銷市場，不生影響。（二）此次召集之煤礦公司，並非以華資爲限，凡在國內產煤之中外合資各礦，均邀參加，以求通力合作，（三）無煙煤與有煙煤之產銷情形，各不相同，可分組研究辦理，（四）國內銷煤之最大市場，以滬漢廣州津平五埠爲重要，擬先就此五區爲聯合銷售之基本地點。

吳氏詞畢，繼由礦業司長程義法報告，召集會議之經過，及每年滬漢平津廣州五大埠銷煤情形甚詳，以供研究之資料，此次財鐵兩部及煤礦商代表起立致詞甚多，至十午禮成。

全國煙民
登記及死刑統計
登記：百五十六萬人蘇省最多
死刑：九百六十四人魯省最多

【中央社南京一日電】禁煙總會一日發表全國煙民登記，及上年度執行死刑，毒犯人總數如次：蘇登記（三〇三・五四六），死刑（三一），浙死刑（一一九），豫登記（九二・六七五），死刑（一一二），鄂登記（一一四・八五七），死刑（一六），皖登記（一〇四，〇五〇），死刑（一二），贛登記（九九・五〇八），死刑（七），閩登記（八一・三八四），死刑（四），湘登記（一三六・一一九），晉登記（七〇八・四五一），死刑（一〇六），魯死刑（四八五），陝登記（六〇・八九一），死刑（一二），甘登記（九五・二〇六），綏登記（四二・二五九），川登記（一三九・三六一），滇登記（五四・五八五）青海登記（一一・二七一），京死刑（八一），滬登記（三〇・八四四），死刑（三），平登記（四・九五三），死刑（五），津登記（一四五），共計登記（一・五六九・八〇五）人，死刑（九六四）人。

川陝公路
昨日試車

【本報成都一日電】川陝路，今晨行試車禮，公路局特備新車一輛，由該局車務處長楊得仁，前往主持。

滬粵漢
長途電話
九月初可通話

【本報南京一日電】交部訊：滬粵漢間長綫電話，九月初即可正式通話，屆時凡各地與滬粵漢長途電話者，均可相互通話。

成都北門大火

【本報成都一日電】今晨成都北門大火，延燒五小時，損失約二十萬元。

河南大學
慘被暗殺

【中央社開封一日電】三十一日伊城東北隅發生暗殺慘案，一日晨經人發現，確證明死者係河南大學教授狄倫夫。

古物公開展覽
第一日參觀者千餘人

【中央社南京一日電】古物展覽會，一日晨九時公開展覽，總計全日參觀人數，達一千餘人，會場秩序極良好，據唐惜初談，此次參加倫敦藝展會成功原因有三，（一）中國藝術本質高超，（二）中國參加展品均經縝密選擇精品，（三）展覽陳列精美。

粵漢路展期試車
殷德洋報告該路經濟狀況
支出多於收入情形難樂觀

【漢口訊】粵漢路武昌至衡州定于上月二十六日實行直達通車，同時全路亦已聯運，該路本定昨日全線試車，聞因車輛尚未由英完全運到，故籌備不及，爲隆重其事起見，決展至本月十五日全線試車，屆時鐵道部長張嘉璈將偕中委數人前來參加，總局地點一層，鐵部已定衡陽云。

【漢口訊，粵漢路局局長殷德洋，昨在該路紀念週報告云，本路每年支出約四百萬元，而收入僅有三十六萬元，幾年來，事事向節省去做，收支勉強可以相抵，民國二十三年的支出爲百分之一一四，換句話說，一百元的收入支出爲一百十四元，二十三年度多百分之九十六，二十四年度爲百分之九十自本人接事以來，支出減少了百分之二十四，本路即將通車，總局將于本月內成立，至于人選，鐵道部正在物色，惟本路湘鄂段及南段均年有虧欠，株韶段又無豐富物產，將來通車之後，本路經濟情形，頗難樂觀云云。

郵局兌換法幣
酌增存放法幣數量
以免不敷掉換而利迅速推行
財部函令三行會同酌辦

【中央社南京一日電】各地郵局，受中央中國交通三行委託代兌法幣，經於合同內規定，一等局由三行常川存放法幣千元，二等局三百元，三等局一百五十元，以備隨時調換銀幣，不計利息，續省府據報此項數量規定過少，貴谿縣各鄉區，即受此種原因，不敷掉換，仍有銀幣流通，爲求迅速推行法幣，收換銀幣，乃電請財部，酌加郵局代兌數量，財部以所請事關推行法幣，特函令三行，會同酌核，如有必要，應迅與郵洽商辦理，俾利收兌。

【中央社南京一日電】中國農民銀行自奉財部核准發行鈔票，並規定以法幣同樣行使後，即已將業經發行之鈔票，應繳準備金，陸續交由中央保管，此外並遵部令一面以五千萬元，辦理土地及農村放款，一面注重於陝甘川滇等邊省金融之調劑，該行爲使人民普遍了解該行鈔票，係經規定以法幣同樣行使，頃呈財部轉通函各省市府一律布告知照。

短評
學生利用假期服務

「學生失業，一半固由於社會不能容納，但一半也應由學生自己負責，這是很公道的說法。因爲有人把大學生當做「寶貝的少爺小姐」，或說學生沒有社會經驗，「一離學校，便如孤舟入大海，白浪滔天，茫無所措」，這些話說來並未過火，反之，却很實在。昨蔣院長在首都演講會訓勉學生，應利用暑假，深入農村，服務社會，並已擬定具體辦法，即將通令各校切實施行。我們爲着教育制度的補偏救弊設想，學生智識經驗的增進設想，希望全國學生諸君，能夠深切重視這件事，能夠切實奉行這件事。

法社會黨舉行大會
勃魯姆述施政方針
未來內閣決執行人民陣線政綱
但與純社會主義方針顯然不同
當在現行社會制度內奮力工作

【哈瓦斯社巴黎三十一日電】正統派社會黨全國代表大會，本日賡續開會，當由黨魁勃魯姆發表重要演說，說明未來內閣之行動，務當遵守資本主義社會之範圍，其言略謂，共黨雖已謝絕參加內閣，而總工會亦僅允在特殊形式下與新內閣合作，但未來內閣，仍爲左派人民陣綫之內閣，而以人民陣線之政綱爲其政綱，吾人茲向國民鄭重應允，此種政綱，決當予以實行，勃氏嗣又表明未來內閣施政方針，嶄然一新，但與純粹社會主義之方針，顯屬不同，良以吾人所負改造社會之使命，雖仍一成不變，惟人民陣線內閣，即社會黨所欲領導之內閣，則其使命，自不能完全相同故也，方今社會制度，失之不公，曾經吾人迭次揭發，但吾人職責，仍當在現行社會制度之範圍內，奮力工作，俾在此社會中覓求，程序幸福安全公道四者，提而出之，以畀予勞動羣衆共同享受也，勃氏繼乃指出未來內閣職責困難之處，如對於貨幣問題，人心浮動，發生恐慌，即其一端，並謂，本黨執行委員會，前曾討論此項問題，倏忽二旬，恐慌情形，雖稍弛緩，特資金流出，以及國內人民囤積現金之風，今後仍大有復熾之可能耳，惟至最近數日，則貨幣恐慌已一變而爲社會恐慌矣，勃氏述及京城一帶冶金業罷工問題，謂未來內閣尋台之後，即當要求實施每週四十小時工作制度，蓋未來內閣之得以掌握政權，固出於勞工階級擁護之力，此層一般人未可遽爾遺忘者也，若干報紙，謂能工運動，實係共產黨或總工會所鼓動，目的在使社會黨遭遇困難，此說荒謬無據，諸君對於勞動界所抱願望，洞曉無餘，自無待余之解說，吾人當知勞工階級之階級行動，與政治行動，兩者不可須臾或離，政治行動，既有進展，階級行動，自亦隨之增長，彼勞動界困苦顛沛，由來已久，今於本黨行將秉政之時，躁急不耐，固屬事理之常，而爲吾人所鑒原，勞工運動，應由工會加以指導監察，務勿任其逸出範圍，則亦吾人所當注意也，勃氏嗣謂，政權並未完全歸本黨所有，本黨特協同予以執行而已，此層應使勞工階級了解之，繼復述及法西斯主義之危險，謂本黨所當組織之內閣，並無克倫斯臨時政府之性質，如反動派所稱者，即使反動派之言不幸而中，則繼承者亦決非列寧之流也，此則余可斷言者也，法西斯主義現方同暇蹈隙，見機而作，吾人務宜嚴加防範，最後勃氏述及未來內閣與正統派社會黨間關係，謂未來內閣之行動，當使黨方獲得利益，惟欲達此目的，則黨與政府間之聯帶關係，務必密切無間始可，可就余個人言之，決不願與黨方發生齟齬，除此而外，無論何事，均非所懼　吾人決當藉力作爲，庶幾人民陣線所獲勝利，成爲社會主義，出馬第一次勝利也云云，勃氏詞畢，出席各代表，莫不鼓掌稱善，大會定於明晚開會，通過最後決議案，以資結束。

【路透社巴黎三十一日電】社會黨今日舉行大會，黨魁勃魯姆蒞會演說，謂渠就總理職後，擬效力完成所定之程序，冀決在今日憲法範圍內，爲勞工求秩序，幸福，完全公道，而告成社會主義之勝利，新政府非如反動黨所稱，或爲克倫斯式政府，法西斯主義，現已竭力覓取機會，以破壞勞工的組織，聽衆皆報以激烈之歡呼，勃魯姆並預料資本仍源源流出，國內民衆，將仍以窖藏爲務。

【哈瓦斯社巴黎三十一日電】勃魯姆本日在該黨全國代表大會發表長篇演說如下：述及未來內閣施政之目的，略謂民生疾苦災阨頻仍，吾人在現行制度之下，是否足以蘇民困，而慰喁望乎，新政制之樹立，爲必不免之事實，吾黨懸此鵠的，負此職責，已非一日，惟在現行制度範圍內，是否可以在人民心理物質兩方面，爲新政制作充分之準備乎，目前之社會與吾人所欲樹立之社會，兩者之間，能否覓獲過渡之津梁乎，凡此種種，均吾人所欲知也，勃氏次述左派人民陣線選舉勝利，在外國方面所發牛之影響，略謂吾黨獲勝，全世界聞而大慰，此間法國左派人民陣綫業已組成之訊，無不大加贊許，目爲全歐自由與民法主義之勝利，迨聞吾黨選舉勝利，益同快慰，以爲全世界勞工國際前途希望與其中央之關鍵，實以此舉爲可靠之保證，余敢謂懷此希望者，不僅爲第二國際所屬各支部，即全歐各國所懷希望，當更形濃厚也，法國同志，均能忠於主義，不惜以生命爲殉，日後法政府我同志代表作俘高之一呼，全歐必將羣起響應，抑吾遭所主張之和平公允，而平等完整，而眞實不可分割，而具有實效，一言以蔽之，保解除武裝的和平，此其主張自必有加以響應，吾人既爲第二國際之社會主義者，對本黨以及第二國際莫不矢忠不貳，自較任何人更有資格，以揭櫫和平之義也，吾法國往昔榮譽昭垂史册，現到已屆衰老之年，國人保守故習，已成積重難返之象，對未來之意志意識，兩均缺乏，夫國猶人也，鼓舞其生氣，煥發其精神，老當益壯，自當有賴於新政制之樹立，今則企頸延踵，以待此新政制之來臨，已爲廣大羣衆一般之心理，不獨吾黨，不獨其他無產階級之政黨，不猶投票贊成人民陣綫之羣衆，即其他一切人民，亦靡不人同此心，心同此理矣，結論曰，吾曹宜一致行動，俾將前此對國民提供之諸言，俱得付諸實施，茲當秉勇氣與堅決之意志，庶幾無虧吾人之任務，夫然後人民陣線之勝利堪稱爲社會主義勝利之第一聲也云云。

接受工人兩項要求
法冶金業工潮將解決
增加工資問題待二次會討論
資方以工人出廠爲談判條件

【哈瓦斯社巴黎卅二日電】冶金業勞資兩方代表，頃於午後四時半在勞工部舉行聯席會議，主席勞工部長弗洛沙特，對於勞方所提下列兩項要求，當即在原則上成立協定，（一）即資方承認工會各項權利，（二）即每廠合作場工人得以推舉代表與廠主接洽各項問題，此外工資問題，則留待明日午後四時二次開會時，再行討論，本日會議時，資方代表堅持罷工工人，當先退出廠外，舉罷工工人相率盤據廠屋，此種手段，務當加以貶斥，談判是否得以繼續進行，當以工人悉數退出廠外爲條件，今後若再有盤據廠屋情事，則談判即當宣告決裂云云，當由勞方代表應允設法照辦，俾所餘各項爭執問題，得以迅速解決，散會後勞工部長弗洛沙特，向各報發表談話，謂逆料冶金業工會，可於本星四代表工人與勞方簽訂工作合同云。

【路透社巴黎三十一日電】留廠已不作工之罷工風潮，今日由五金業之罷工風潮，今後若再有盤據廠屋情事，則談判即當宣告決裂云云，商妥議決辦法後，已成强弩之末，罷工者最多時達七萬人，今夜留廠者僅八千人，工團則認解決辦法，爲罷工者得勝利，據謂其條件雖未商竣，但其中將承認工團增加工資，並每年給假若干日工資仍照給云。

日外務省決擴大
外交機構
並在部內設南洋課

【同盟社東京一日電】外務省因最近國際情形勢化，決定以特別會議可決之追加預算一百七十九萬元，擴大外交機構，强化外交機能，擴大駐外通商機關，新設南洋課，擴充駐外國大使館與公使館。

印度受壓迫階級
舉行大會
決定變更所信宗教

【路透社孟買三十一日電】受壓迫之各階級人民　今日舉行大會，通過決議案，聲明印度不能接觸的民衆，欲求解放，其唯一機會，厥爲更變其所信宗教云，與會代表，均聲明準備更變所信之宗教，其第一步爲停止拜印度諸神，而守印度之禮節，此次會議，爲近代最大者之一，尤可注意者，爲婦女出席者甚夥。

羅馬民衆慶祝
教皇生辰
舉行彌撒禮時
教皇人爲之滿

【路透社羅馬三十一日電】今日有五萬人員大雨集於聖彼得廣場，慶祝教皇庇護斯第十一七十歲生辰，其中萬人乃來自各國鮮覲教皇者，晨間教廷人員游行，至大教堂行彌撒禮，觀禮者堂爲之滿，禮畢教皇衣紅袍，由衆舁登高祭壇，鐘鼎民衆，繼復在教皇萬歲歡呼聲中，由衆舁回教廷，按庇護斯於一九二二年二月六日被選爲羅馬天主教領袖，以宗教領袖而掌政權，此蓋拉特蘭鉅和條約所規定者也，教皇通二十七種文，等兩次游英，青年時以善攀山聞名，曾攀登有名數山之巔。

英「曼麗后」號
安抵紐約
美飛機特飛出歡迎

【合衆社紐約一日電】英國新建最大之郵船曼麗后號，於今晨九時零五分抵此，方該船抵埠時，美國飛機若干架，特在大空致歡迎，同時該船乘客，亦皆羣集甲板云。

【路透社紐約一日電】麗曼后號，已於今晨十時零九分安抵此間。

尼加拉瓜軍人
發生叛亂
經二小時激戰
叛軍已被擊退

【合衆社尼加拉瓜城三十一日電】國防軍中之革命份子，今日襲擊總統府，經過二小時之機關槍激戰，已被激退，死傷人數不詳。

德法爭霸史譚（上）

『一九三六年危機』一語，實在流傳得普遍。從去年到今日，各國皆認爲非常時期。尤其歐洲政局，呈現凡爾賽條約成立以後未曾有之危機。即去年意阿戰爭問題，使國聯感受困難，從事努力維持國聯之英法兩國，至此亦陷於進退維谷。本年三月德國進兵萊因，國聯亦不能發揮其作用，英法兩國民之敵愾心，益見沸騰！

法德兩國之關係，實爲歐洲和平之癌。此兩國之爭鬥，幾次破壞歐洲之和平。兩國國民皆具有其優秀性質，在相互認識之立場，政治上一貫地以嫉視憎惡與怨恨，多年之對立，結成不共戴天之仇。兩國之關係，常作防凝安眠之惡夢。法德兩國國民之敵愾感情，可謂爲歷史的宿命。茲將兩國史實，概錄如次：

法國人屬於拉丁民族。德國人屬條頓民族。二者不過語言上之差別而已。古代民族之一，建國於北法蘭西。惟因其比各民族最强，故漸次征服各地，至卡爾大帝國，即發展至法國，德國，意大利三大帝國。但此大國不能長久繼續，傳及卡爾大帝之孫三兄弟，因維愛丹條約，便三分天下，更因修正米爾遜條約，遂成爲意大利及東西佛蘭克，此爲法德意三國之起源。

此三國之分立，在地理上及文化上，有其程度上之必然性。意大利以阿爾雷士爲北境，自然的形成一國，法德兩國，本可統一於一國，但當時地域過廣，分爲東西兩部，亦非常自然。又在文化方面，意大利有最濃厚之羅馬要素，其語言爲拉丁語之變化。法國頗多被羅馬文化征服，其語言亦爲拉丁語之變形。只有德國無羅馬化，在語言方面，或社會方面，相當保持日爾曼之特色。法國甚爲衰弱。但其後情勢變化，德國日非。德國本來各地之部族爲獨立割據的，而且當時德皇志在支配意大利。屢與法皇衝突，精疲力竭，忽視國內統一。又法皇潰時，佛拉克，布爾格特等日爾曼人，更大舉侵入羅利亞。此等民族，當時作爲征服者佔據羅利亞地方但終同化於舊有之人民中。即現在之法國人，有不少雖有日爾曼人之血。因此，法德兩國民，土地相接，血液相近，關係，此種事實，可由近時體質人類學來證明。歐洲人由人類學者分析，大別爲北方族阿爾布斯族與地中海族。德國在北方，故北方族佔多數　南方阿爾布斯族佔多數，法國在東北方，故北方族比較多。中央之大部分，阿爾布斯族佔壓倒之勢力。即在體質人類學中，與其將兩國民在縱綫上作區別，毋寧認兩國民爲橫線上南北之人種區別耳。由此，法德兩國民並非先天相異之兩個人種。

法德兩國之成立，淵源於紀元八四三年之維愛丹條約及八七〇年之米爾遜條約，蓋此時正佛蘭克帝國分裂之時。佛蘭克爲中世初葉，侵入羅馬帝國領內之日爾曼民族之一，建國於北法蘭西。惟因其比各民族最强，故漸次征服各地，至卡爾大帝國，即發展至法國，德國，意大利三大帝國。但此大國不能長久繼續，傳及卡爾大帝之孫三兄弟，因維愛丹條約，便三分天下，更因修正米爾遜條約，遂成爲意大利及東西佛蘭克，此爲法德意三國之起源。

此三國之分立，在地理上及文化上，有其程度上之必然性。意大利以阿爾雷士爲北境，自然的形成一國，法德兩國，本可統一於一國，但當時地域過廣，分爲東西兩部，亦非常自然。又在文化方面，意大利有最濃厚之羅馬要素，其語言爲拉丁語之變化。法國頗多被羅馬文化征服，其語言亦爲拉丁語之變形。只有德國無羅馬化，在語言方面，或社會方面，相當保持日爾曼之特色。法國甚爲衰弱。但其後情勢變化，德國日非。德國本來各地之部族爲獨立割據的，而且當時德皇志在支配意大利。屢與法皇衝突，精疲力竭，忽視國內統一。又法皇

法德合而爲一國，無論在地理上或文化上，毫無理由。但兩國對立時，並無明確之界綫。在古代羅利亞與日爾曼，以萊茵河爲分界綫。況河川爲一國生活之福紐，故萊茵成爲兩國糾爭之要地。

佛蘭克帝國三分時，法德兩國之國境，在現在界線之極西方，大體洛河及薩奧奴河爲法國之東界綫。當時德國爲兄，法國爲弟，德國在十世紀時，奧特一世對國家有優勢之發展，兩次攻入法境，確保宗主國之地位，所謂神聖羅馬帝國之建設，即德王獲得神聖羅馬皇帝之資格，其督教國王之各君主，至少要在其下面稱拜。法王當時對皇帝之公文，皆使君主之敬語，在神聖羅馬帝國成立時，德國非常强盛，法國甚爲衰弱。但其後情勢變化，德國日非。德國本來各地之部族爲獨立割據的，而且當時德皇志在支配意大利。屢與法皇衝突，精疲力竭，忽視國內統一。又法皇黨與反法皇黨之糾紛，未能實現國家統一，地方割據益甚。至於法國在十一世紀初頭，法國王直轄之地不過巴黎附近小區。大諸侯皆割據獨立，王權不振已。但歷代之國王，苦心於國家之統一與王權之伸張。惟其後國王漸次有力，國民之國粹感情日張，迄中世紀末，即發展至最統一的中央集權國家。德國與法國之系統，在十世紀初，即已斷絕。其後推選有力者爲國王，實行選舉王制，不久亦內亂紛起。十三世紀後半期，德王神聖羅馬皇帝，幾爲有名無實之存在。諸侯急於各自之功利，爲防止王權之鞏固，避免從一家選定國王，其間奧大利之領主哈巴斯布克家，漸露頭角於諸侯之中，一四三八年阿爾布達二世，選立以後，代代皇帝，悉出此家。哈巴斯布克家代表了德國，但其所爲，非國家之利益，乃家門之權勢。即其政策，與其謂爲大德意志的，毋寧謂爲小奧地利的。

患吐血病者之福音
我國國內，多因公務勞累，致感吐血，嘔吐血嘔，久病不愈，敝友中西醫師丹服藥千方百試無效者，可請試之，勿失此良機也。
敝廠製藥，特用中山路新市場下首中西藥房，唯一無上良藥，不實售，之北平孔命，康

漢口江漢路中段
揚子襪廠
應時夏貨
大批運到
夏帽　內衣　汗衫　襪子
蔴紗汗衫
反領襯衣
通草盔帽
軟木白帽
時代草帽
棉毛球衫
游泳衣裳
領帶背帶
絲蔴紗襪
各式俱全
花色特多定價特廉
機關團體躉購零批無任歡迎特別克己

人參鹿茸
玉桂
沉香
銀耳
魚肚
以低廉價格選精良貨物
漢口四官殿地址
三三三三一五號電話

天文易學專家阮印長偉著
天人梯航造化通
道林紙本實售大洋一元七角
新聞紙本實售大洋一元二角
人大眠界之展開。東方絕學之呼聲。古今術數之審判。神鬼社會之寫眞。觀天察地之祕鑰。救人救世之南針。
特價
從三月十一起
特價三個月照原價八折
存書無多欲購請速

四川康銀耳商店
在漢首創
本商店專營本山原莊銀耳傾銷海內外各埠貨眞價廉早爲各界所贊許因便利顧客起見特闢門市部於民權路中段歷年銷售發達其他摹仿本商店者滿街充斥諸君欲購眞正道地原莊銀耳須認明本商店牌名方不致誤　外埠函購郵費免收　漢口民權路中段　電話三一六九七
湖北安化遊天閣發行。漢口交通路世界書局。大東書局，大衆書局，生活書店，黃陂。湖北街宏道堂，善成堂。南京太平。邊街宏文堂。路聯華印書館，正中書局，長沙。各埠大書局均有代售。

哮喘
特效藥
唐氏氣喘散
醫家一致推崇專治哮喘唯一聖藥
內服五分鐘後立顯奇效一平喘順氣化痰止咳
根治哮喘實驗報告函索即寄
上海南京路大陸商場五〇二號
專治
新久哮喘
咳嗽氣急
呼吸困難
痰喘痰飲
定價
每盒一元
每打十元
外埠購寄滿三元免費
唐斐禮藥廠發行
中央藥房（江漢路口）
可大藥房（保成路）
英華藥房（巴黎街）
武漢藥房（漢景街）
惠羅藥房（民生路）
亞洲藥房（湖北街）
中西藥房（武昌經售處）
濟世堂藥房（後長街新武昌）
長沙經售處（坡子街中山路）
長沙藥房（中山路）

擇於五月一日
漢口
正式開幕
大獻貢
鴻祥綢緞呢絨商店
歡迎參觀
正式開幕期間以大無畏精神作犧牲各貨一律忍痛賤賣
地點　電話
江漢二一
路怡七七
五號

七屆省運會

昨晨閉幕給獎

各選手今分別言旋

總裁判宣佈本屆競賽優異成績

程其保表示下屆大會或將變法

男女總錦標爲漢市省會所分得

湖北第七屆全省運動大會各項競賽，已於前日完全結束，昨晨十時，於公共體育場舉行閉幕禮，並給獎，十二時，大會會長楊永泰，副會長程其保兩氏，假座武昌青年會，歡宴大會全體裁判員，職員，以及各區總領隊，下午一時許始散，各區選手，將於今日分別言旋，據教育廳長程其保氏表示，下屆大會，或將變更辦法，省會，漢市，武大三單位，單另舉行，田徑球類三角對抗，其他各區，則每年在省舉行聯合運動會一次，俾各區得分較易，以增加其對於運動之興趣，茲將閉幕典禮發給獎品及設宴慰勞各情節分別誌後：

閉幕典禮

大會於昨晨十時，舉行閉幕典禮，到大會會長楊永泰，副會長程其保，省府祕書長盧鑄，財政廳長賈士毅，保安副處長金巨堂等，及大會職員裁判員，各區男女選手，共六百餘人，由楊會長主席，領導行禮，並致閉幕詞，繼由程其保代表大會，表示滿意，並以勝勿驕，敗勿餒，勉勵各區選手，末由大會總裁判劉昌合，宣佈本屆競賽優異成績，及各項錦標得主。

主持閉幕典禮之大會會長楊永泰氏

發給獎品

旋即發給團體優勝獎品，由程其保夫人給獎，男子總錦標爲綏署何主任所贈之大銀盃一隻，爲漢口市所得，女子總錦標爲鄂兆敏之業餘資格問題，經漢市提出抗議後，須向教育部請示，故昨未發給，暫由教育廳保存云。

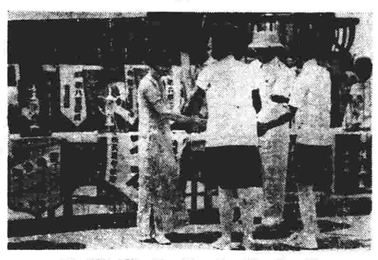

程其保夫人分發獎品

設宴慰勞

大會會長楊永泰，副會長程其保，以本屆大會裁判員職員及各區總領隊等，均極辛勞，特於昨日正午十二時，假座武昌青年會，設宴表示慰勞，到百四十餘人，席間程氏起立致詞，首謂本屆大會，各項競賽，進行均極順利，茲已圓滿結果，此皆各位裁判員職員辛勞所致，故特聊備粗饌，以申謝悃，本屆大會參加選手，有不遠千里而來者，各項成績，大都有顯著進步，此固係各選手努力奮鬥結果，要亦各區領隊指導員之指導有方，今日之宴，原擬邀請各區全體選手參加，以示慰勞之意，因種種關係，未能如願，此實大會深爲抱歉者，程氏繼對各區領隊，表示，希望逐區之後，努力提倡體育，以期會運發展，在下屆大會中，有更優異成績，旋謂渠個人意見，對於下屆大會，主張變更競賽辦法，俾各區均有得分可能，因就目前情勢觀察，漢市省會武大三區各項運動，人材實較他區齊全，以故得分極易，外區得分既難，自容易減少其對於體育之興趣，而影響體育之普遍發展，是以自明年起，省市武大三區，或單另舉行田徑全能球類三角對抗，每年一次，其他各區，則每年在省舉行聯合運動會一次，如此，各區實力既極平均，得分亦不致偏於某一單位，此外出席單位，現係就行政區域劃分，將來亦將設法改良，以化除地域觀念，免除一切無當糾紛，末謂本年華中運動會，已定在湖舉行，希望各區當局，對於本屆優勝選手，予以相當扶助，使其有充分練習機會，俾在華中運動會中，與湖北爭光云云，程氏詞畢，由漢市總領隊江逃之，大會總裁判劉昌合，裁判員李雪琴女士，分別代表各區總領隊，大會裁判員，大會女裁判員，先後答詞，至一時許，始盡歡而散。

鄂七屆省運閉幕典禮及給獎盛況

行將分給琳瑯滿目之獎品　（以上各片均係顯眞樓攝）

國際足球友誼賽

市公安小敗英聯

結果以二對一勝

漢口市公安局足球隊，於昨午後四時，與駐漢英海軍所組織之聯隊作國際友誼賽於中山公園運動場，裁判楊芬英聯隊五健兒，於胡笳響後，齊出進攻，市公安深溝高壘，防範甚嚴，彈丸雖於陣上一再興風作浪，終於度過難關，廿分鐘間，雙方除頻經，市公安以上半時終了，一時把守疏忽，遂爲英聯所逞，市公安痛失一陣，全軍憤恨，竭力反攻，剎那間號軍司令，鳴金息戰，檪檪後，戰爭繼續演進，市公安全隊人馬，氣勢洶湧，攻打激烈，殺得英聯人困馬乏招架不及，由侯獻雲黃健兩將，各立一功而返，總結果，二對一，市公安勝。

蔣院長

訓示今後教育行政

程其保談約有四端

教育廳長程其保，前應召出席各省高級地方行政人員會議，返鄂後，記者以程氏行裝甫卸，公務冗忙，加以第七屆全省運動大會開幕，未便走訪，運動會現已完畢，昨特趨訪程氏於寓邸，叩詢此次蔣院長關於教育方面所指示之要點，據答稱，蔣院長對今後各省教育行政指示頗詳，綜合言之，約有四端。

質之改進

過去各省教育，大都重視量之增多，而不重視質之改進，現在處此國家經濟困難期中，各項教育事業，必須力求質之改進。

整飭師資

教師爲學生之表率，於教學之外，尤應敦品勵行，整齊嚴肅，方可收潛移默化之效，過去各省教師，缺點甚多，或失之過於委頓，或失之過於囂張，均有未當，蔣院長均囑嚴加整飭，并予各省行政長官，以極大權力取締之。

救濟失學

現在各地大中學畢業生之失業問題，頗爲嚴重，蔣院長爲解決此問題起見，特令各省集合此輩青年，斟酌需要，予以短期訓練，使能適應環境，一面則將各教育機關現任人員之不稱職者，逐漸淘汰，藉將新陳代謝之效。

普及義教

義務教育，爲國民最低限度應受之教育，近來各省義教成績，進展頗速，今後仍望各省教育人員，協力推進，務使於預定期內，完成普及義教之任務云。

全鄂民教館聯合會

昨開二次會員大會

通過事業行政會務三組要案

湖北全省民教館聯合會第二屆年會，已於前日開幕，昨（一）日午後二時，舉行第二次會員大會，出席全體會員五十餘人，由易演道主席，如儀開會後，即進行討論提案，至午後六時始散，今日午後續開三次會員大會，並舉行閉幕式，省市黨政各機關長官，亦將出席訓話，該會會務組尚有少數提案，待今日提會補行討論，茲分誌各組決議案於次：

事業組

（一）襄陽、沔水雲夢等縣館提，擬請本會組織民教通信案，決議，通過，（二）雲夢縣館請設縣民衆常識指委會，沔水縣館請組生活指委會案，決議，通過，（三）沔水縣館提，呈請教廳編製防空，防毒，及公民常識讀物，分發各民教館應用案，決議，通過，（四）沔水及襄陽，沙市，武穴，蒲圻各民教館，擬定湖北全省民衆教育館改進意見書，附全省民衆教育初步改進計劃草案案，決議，照理事會提案全文通過，（五）鍾祥縣館提，民衆教育館圖書部應用經常費，以備節年購置之用案，決議，保留，（六）鍾祥京山兩縣館請省府轉令各縣府速爲民教民館設置收音機，留聲機，及幻燈各一具，以增民教效力案，決議，通過，（七）黃梅縣館提，請省府轉令湖北省農村合作指導委員會，普遍設立各縣農村合作社，以調劑農村金融案，決議，通過，（八）黃梅縣館提，呈請省府分令各縣府公有慈善事業之公產提出，辦理醫院或救濟院，以便救濟貧苦民衆案，決議，通過，（九）省立沙市館提，請劃一省立民教館經費，使各館事業得以平均發展案，決議，原則通過，交理事會斟酌情形辦理，（十）省立武穴館提，請建議教廳，開辦全省教育機關收音機管理員訓練班案，決議，通過，（十一）松滋縣館提，呈請省府自二十五年度起，分期舉辦全省政教養衛合一的民衆教育案，決議，原則通過，交理事會研究辦理，（十二）松滋縣館提，請省府專設民教人員訓練機關，以培植民衆人才案，決議，通過，（十三）省立蒲圻館提，拉立化新文字易認，易寫，易學，應立即採取，實行征學制度，解決民校招生留生困難案，決議，通過，（十一）襄陽館提，請教廳轉請衛生署，以半價出售幻燈，並通令各縣府購置，交民教館應用，以利宣傳案，決議，通過，（十二）省立岳口館提，請教廳轉呈省府，任用省立民教館館長案，所在地區長，并通令各縣府，任用縣立民教館館長，案所在地聯保主任，以推行「政教養衛合一」之民衆教育案，決議，建議教廳採納，（十三）天門縣館提，請省府通令各縣，以後對於館員任用，務須遵照部章第十條之規定，由館長遴選任用，呈報備案，不得直接委派案，決議，併第三項辦理，（十四）鍾祥，雲夢兩縣館提，請省府通令各縣，選擇一二區署區長，彙充試辦區立民教館案，決議，建議教廳採納。

會務組

（一）省立實驗及宜昌館提，請按照現行行政區劃，各成立本會辦事處，並修改簡章第十一條條文案，決議，由大會按每行政區指定一民教館，於本年九月前負責籌備成立，並劃所屬各縣，以便進行，（二）省實驗館提，請由本會擬定或徵集民教問題，分發本省各地民衆教育館研究，藉資進修案，決議，通過，（三）省實驗館提，請由本會通知本省各地民衆教育館，搜集各地諺語歌謠，以作實施民教之參考，決議，通過。

茶話會

昨日午後四時許，大會討論事業組提案後，省立宜沙襄岳蒲武六民教館長，假省高中南北書庫，席請全體會員，舉行茶會，由武穴館長翟祐致詞，會員代表徐開運答詞，對於民教工作，互相勉勉，今（二）日午後四時，省教育會分請七屆全省運動會全體代表，及民教會全體會員，舉行茶會，明（三）日午後，全體會員參觀凱字營逢教區並由省民教館招待茶點，以示聯歡云。

完全中華國貨

老少牌香烟

遊戲認孫

這裏有張王李沈陳五個花甲以上的老人，他們年齡最小六十二歲，最大六十六歲，他們每人有一個孫兒，其年齡最小四歲，最大八歲，現在就請諸位將那五個老人的姓氏和年齡及他們每人的孫兒有幾歲了，猜一猜，如猜得中，則略酬薄贈，以增興趣，這就是『老少牌香烟』與諸位見面後第一次的見面禮，現在敝公司已將預先製定的謎底，保藏於漢口市捲煙業同業公會，至期揭曉，以昭信實。

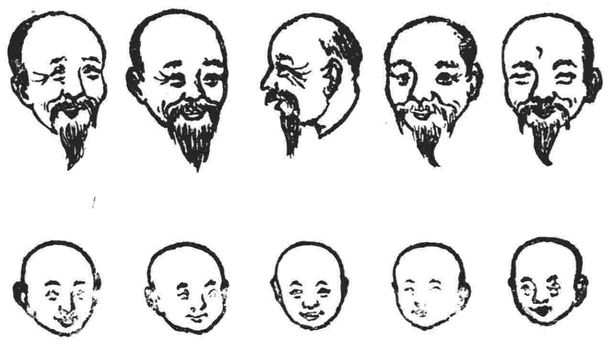

下列品酬孫認

如各則猜中者不止一人則贈烟平均分派特請注意

全中者	中四則	中三則	中二則	中一則
贈本煙二萬五千支	贈本煙一萬五千支	贈本煙一萬貳千五百支	贈本煙一萬二千五百支	贈本烟一萬貳千五百支

請填此券

老人姓氏年齡	孫兒年齡
姓　歲	歲
姓　歲	歲
姓　歲	歲
姓　歲	歲
姓　歲	歲

寄券人請寫

姓名	住址	日期

◀本券各烟紙店可索以取▶

游戲認孫辦法

一：每一猜須附『老少牌香煙』空包五只或聽子商標紙一張否則無效

二：此項游戲認孫極爲便當易猜祇須將上列之券剪下任意填寫連同空包封固投入於下列各地之收件箱中

三：猜者須將姓名住址及日期詳細寫明

四：至六月十五日截止揭曉謎底限期領取酬品

投券地點：本公司漢口新巴黎街二十一號　廣隆武聖廟

本公司貨倉武昌漢陽門　裕康民生路

泰昌祥武昌平閱路　億和歆生路

源泰前花樓口　益隆華景街

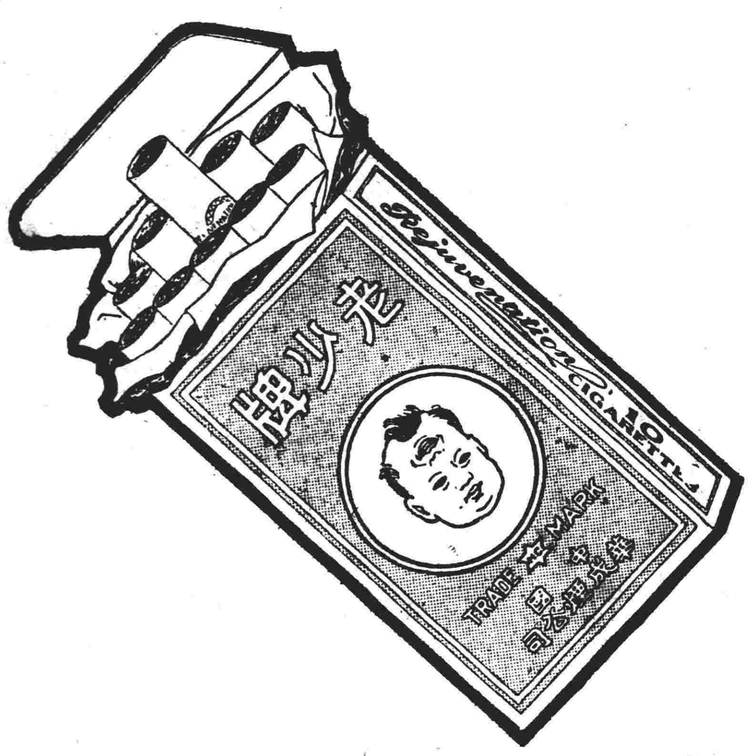

各紙烟均有出售

漢口華成煙草分公司謹啓

江水繼漲增高

皖省已分段設防

委定沿江十二縣縣長爲防汛專員

淮河各堤亦在嚴密籌劃

【安慶航訊】上年長江底水過高，入春以後，陰雨連綿，以致繼續增漲，安慶水位，已達揚子江水利委員會規定開始防汛之期，爰皖由省府查照成案，委任沿江十二縣縣長爲各該縣境內江堤防汛專員，同時並由建廳組設汛期籌防委員會，從事籌劃，現省府仍擬於沿江各縣分段設防，以期周密，此爲對於江堤籌防之大概情形，至淮河方面，水位雖不過高，惟淮水漲落迅速，淮民久鮮防汛經驗，當此汛期，亦復不容忽視，因擬就原有督修堤防人員委派分段設防，以備萬一，此爲對於淮堤籌防之大概情形，已由省府具文呈報行政院鑒核，並分函全經委會祕書處暨揚子江水利委員會查照矣。又水利工程處據黃溫河區整理工程工務所呈請購辦亂石二百公方，運至老河上口，以作壓掃壩頂之用，當以此案應仍照原議，將蘆袋盛土鎮壓老河上口掃壩壩頂，業經面令該工務所遵辦。另訊，皖省府通令沿江懷寧等十二縣縣長，略謂：近日陰雨連綿，長江水位高漲，按照紀錄，已達中央規定防汛之期，亟應開始籌備，以資綢繆，茲查照上年成案，委任許縣長爲該縣境內江堤防汛專員，仰將下列各事，切實遵辦，(一)準備防汛材料，(二)委員負責分段組織護堤隊，(三)本年新築之土，最易損壞，一經水到堤脚，提前防護，(四)前領防汛計劃表，應遵限於本月十五日以前填送，(五)該縣長應常赴各堤巡視，以上五端，務即妥速辦理具報，不得違誤云云。

土地陳報將先試辦

【安慶快訊】桂省府前據平桂陳行政監督呈報，桂平各機關主管人員第二次聯席談話會，決議請將柳桂貴桂兩路收歸省辦一案，當經指覆該兩路有無收歸省辦之必要，候令公路管理局查明具覆，再行核奪，並令飭該局遵照查覆，現據該局將路勘情形撰具報告書，並估計已成路段改善費，未成路段建築費，列具預算表呈復，經查核柳桂貴桂石龍至桐嶺未成路段，工程艱鉅，需費浩大，桐嶺至武宣及武宣至象縣石龍已成路段，所需改善費，亦爲數不貲，所請收歸省辦，應暫緩籌，貴桂路需改善費十三萬餘元，所請收歸省辦，俞局可行，應予照准，已令飭公路管理局負責將該路各項工程逐漸改善，以期將來通車便利，並飭該行監督，及桂平貴縣武宣各縣縣政知照矣。

桂省府核准

貴桂路收歸省辦

令飭管理局改善各項工程

視察災區

井記者分組

重被匪蹂躪情況

【太原通訊】晉西晉南各縣，此次痛遭赤匪蹂躪，現匪患已平，災黎遍野，待救之情，極爲殷切，本市新聞界同人，特組織災區視察團，剴已分三組出發，實地考察，往返期間，定爲十五日，(第一組)太原日報社趙伍眞，晉陽日報社賈秉之，并州新報社李淡虹，視察縣份爲趙城，洪洞，臨汾，浮山，襄陵，汾城，曲沃，新絳，稷山，河津，邨寧，吉縣等十二縣，(第二組)華聞晚報社呂征夷，山西黨訓社李隣癸，視察縣份爲介休，靈石，霍縣，汾西，蒲縣，大甯，永和，隰縣，石樓，中陽，孝義等十二縣，(第三組)山西日報社谷幼熱，太原晚報社牛青藜，視察縣份爲交城，文水，汾陽離石，方山，臨縣，興縣，嵐縣，靜落等九縣，茲將視察注意事項，誌之於下：(一)災區內各級人民之生活狀況，(二)災區內人民對赤匪痛恨最厲者爲何，(三)災區內人民目前對政府希望最殷切者爲何，(四)災區內人民對主張公道團之認識及希望如何，(五)主張公道團在災區內組織民衆及訓練民衆之效力如何，(六)赤匪對人民之欺騙手段及其威脅利誘綁票撕票等慘酷情形，(七)赤匪破壞家庭情形，(八)赤匪沒收糧食土地及其分配辦法，(九)赤匪宣傳與組織之方法，(十)最易受匪煽動爲經營何種職業者，(如佃農僱農工人無業游民等)(十一)赤匪一切供給之來源，(十二)赤匪强抓壯丁之調查，(十三)目前一切防匪設施，(招撫清鄉)有何應行改革之處。

冀省最近情況

境內匪患多消滅

刻下各縣積極趕辦清鄉

嗜毒人口竟有五百餘萬

【保定通訊】冀民政廳長張吉墉，日前去平晉謁宋委員長，報告省政近況，并出席法制委員會竣事，已於昨日返保，記者特訪晤張氏於民廳，探詢外傳省府改組及主席易人說眞象，以及冀省行政推進狀況等，承張氏談答如下：

省府改組實無其事

迺來外間盛傳宋委員長因無暇兼顧冀省政，擬將主席兼職調升張省三處長繼任，並傳稱省府各廳處將改組云云，本人在平迄未聞及，想係誤傳，並非事實，宋委員長曾有去察一行或來保巡視之意，惟平方要公紛繁，最近期間恐無暇成行，本省境內近來頗稱安謐，各縣匪患已大體消滅殆盡，前在濮陽縣遊竄之股匪五百餘人，已經該縣長丁樹本率隊剿絕，至於禁毒工作，雖已獲有相當效果，不過嗜毒人口在本省竟達五百餘萬人之衆，地方政府幾無力供給若多吸毒人之戒毒費，及判罪期間之飲食，然又不能因噎而廢食，故正在亟謀補救辦法，各縣對於編組鄰閭鄉之基本編制，正在積極編查中，並由軍隊隨時協助，此項清鄉工作，約於六月底可以完成，屆時并對全省人口，可以獲一確切之統計。

滄石鐵路決定興修

據本人在平所聞，決定興修，滄石鐵路，路款已與中國銀行團接洽成功，該團已允充量投資，將來此路修成，本省內地各縣出品，尚可運輸出境出售，對於復興農村裨益甚多也。

平大公路即將完成

平大公路已趕修即將完成，僅餘各段橋樑尚在架設中，至遲下月初定可竣工，省府並另撥款七萬元興修平大電話綫，現已開始修架，將來修成後平大間即可直接通話，各縣碉堡均在陣續趕建，每縣劃分若干區，每區設碉樓一個，約可收容兩萬餘人，以便附近村民全部避防匪亂，四周並築有堅固之防禦工事，遇有匪警時，婦孺老弱可以避藏其中，壯丁團警即可出而抵抗。惟因工程較浩，全省一律修築完成時，尚須相當時日。

土地陳報將先試辦

本省二十五年度初辦理土地陳報事，省府尚未擬妥具體計劃，且以本省人民程度過低，誠恐因丈量土地而引出種種誤會，故決定在辦理前須先妥籌進行步驟，然後再劃出若干縣份先行試辦，如果試辦成功，再推及他縣，以求慎重，本省省庫年虧六百餘萬元之鉅，前曾一度籌謀補救，並裁去附屬機關甚多，但仍不敷甚鉅，現在省府決定召集各關係方面開會共商彌補辦法，開源早已絕望，只有仍自節流入手，先由地方預算實行緊縮，然後省府各廳處再加以裁減，預定每年尚須裁減三百餘萬元，始可勉强支持，現在各縣農民生計幾均頻於破產之勢。

大舉清鄉實行連坐

【又訊】冀省年來因環境特殊，以致地方不靖，盜匪蠭起，民不聊生，省府前曾規劃綏靖地方辦法，并通令各縣大舉清鄉，澈查戶口，實行五家連坐辦法，現第一劃匪區清苑等縣大致辦竣，南宮專員區日內即清查，其他各縣，均在積極趕辦中。

閩江水患

溪洪到處齊流　公路多被冲毀

【福州通訊】近來閩江上游，雨水纏綿，深洪暴漲，省延航運完全斷絕，且大水奔流而下，勢如飛瀑，省會低窪之處如義洲，幫洲，三保，龍潭，下杭路，聖君殿，金墩，中洲，戶部前，茶亭駐所前等處，水均上街，設天雨水勢較猛，恐將釀成大水災，而閩西不止，恐將釀成大水災，而閩西各縣亦大雨纏綿，山洪暴發，漳龍汀各公路，橋樑涵洞多被冲毀，損失甚鉅，刻下車輛無法通過，交通已行斷絕，漳汀各路工程處，先後急電省公路總工程處，請即撥款修理，該處據電後，已複電各該處迅即先行雇工搶修，並一面呈請建廳，撥款匯往應用，以免阻礙交通云。

偽中華大同盟組織

在閩陰謀全揭破

程道榕瘐死其餘首犯均就逮

高書田等宣誓自新發表宣言

（續）

不論己未附逆

對於每個團隊，都委他爲某師或某旅名義藉以脅從與離間，此種毫無組織的所謂軍隊，又豈能担任所謂民族革命的使命嗎眞是天曉得了，說到牠的經濟來源，除了十九路軍原有一部準備金外，多向華僑捐募，在他們個人，那是絲毫不拔的，現已羅掘俱窮，捉襟見肘，所以他們搗亂的策劃，不得不加緊起來，否則將因經濟來源的涸竭宣告消滅他們切望能侵入福建，掠奪人民的財產，以救窮困，即僞工作人員，每人生活費，月不過十五元，便要驅之犧牲一切，潛伏內地爲陳李諸逆担任前鋒，他們搗亂的誘其入甕罷了，閩人若不覺悟，甘心從逆，那不特自己走上死路去，且不離斷送整個民族生命，現在說到牠對待黨羽的殘酷手段：僞盟主幹陳李諸逆，爲謀其組織的鞏固，監視黨羽，甚爲嚴密，在港方的行動，尤爲詭祕，如發現其黨羽有遲疑猶豫的態度，就認爲不忠實，用毒藥及種種方法把他殺掉，他們又怕其被政府拘捕時，他其黨羽若被政府感化，揭露內幕，就用種種方法，或函激當局之怒，或套人控告，或造作各種空氣，使被捕者陷於死地，殺人滅，而後已，若被捕者因政府的感化悔過，得以釋放，他們對之仇視尤甚，亦必派其黨羽，暗中刺殺，以售其斬草除根之計，他們的殘暴手段到了這個田地，誤投其中而爲盟員者，無異陷身絕地，查陳李諸逆，及何公敢林楠夫江秀清輩，既無正確思想，又無法治道德，中國的環境，世界的大勢，都被他們自私自利的念頭蒙住了，看不見了，他們狼毒的心腸，誘惑良善的份子，加入僞盟的戰線，他們都安安穩穩地住在繁華都市的香港，徵歌侑酒，其樂無極，巨樓大廈，養尊處優，朝下一道命令，叫人家冒險，暮下一道命令，叫人家衝鋒，事成，他們的大頭銜，好地位，早已住定，事敗，他們仍不失香港一個寓公。

福建的青年們

他們西洋鏡拆穿了，他們的狐狸尾巴拖出來了，你們豈忍再把血和肉來建築他們的皇宮，竊以目前中國政治，漸入軌道，農村復興，已有端倪，對外問題，政府已定有辦法，該逆等如能體認國家民族的危機，公忠爲懷，正宜翻然變計，棄邪歸正，擁護統一，共謀復興，而竟不此之圖，勾引匪類，擾亂地方，政府剿辦須費，地方受害尤深，農村疲弊，誰爲厲階，諸逆之內，實足食乎，至他們標榜的人民政權，人民革命，尤是國民黨最大目的，他們空談的廢除苛雜稅，我們政府正在着着實行，拾人唾餘，藉以鼓惑民衆，豈復知人間有羞恥事，他們罵人家漢奸，他們罵人家不抵抗，他們才是想趁火打刼的心的漢奸，他們罵人家不抵抗者，他們要想靠着一二八的虛名，一生吃着不盡而不知他們的虛名，因閩變的沾染與目前的卑鄙行爲，早被人家掉在字紙簍裏，他們是不值一文錢的失意官僚，他們的宣言，也像狗吠般無人顧聽，然而，還有許多青年嘍囉不拔。

聽諸逆的驅策

又是甚麼原因呢，第一，就是諸逆的誘惑手段，前面已經說過，第二，就是青年們還沒有樹立正確的思想，我們現在把青年們應樹立正確思想的理由，說在下面，任就何方面觀察，在國難當頭的我國，我們青年人必須共同恪守一個主義，共同擁戴能負得起復興民族使命者爲領袖，在同一目標下共同努力，才能渡這艱關，譬如在荒濤大海中，沒有羅針，總是絕路，我們國民革命，雖未完全成功，可是，今日在黨治之下，總是許多先輩信仰三民主義所收的絕大功績，不料有些投機分子，向爲三民主義信徒，現竟變爲叛黨禍國之戎首，如香港僞盟之陳李等，初則信仰哥斯基主義，續則奉崇列寧，自已叛黨禍國，尚不夠，更以利誘威嚇，使多數青年，跟其行動，此不特阻礙國民革命進程，且足使中國淪於不救，所以現在我們青年要救國家，要興民族，應當恪守三民主義，信仰既堅，則任何其他主義學說，皆無足以擾其心，而變其志，才算是樹立了正確思想。

有了正確思想

，才能爲主義而犧牲，而努力，就目前中國的環境來說，倘未根除，加以紀綱廢弛，人心散漫，非有一刻苦淬厲，忠誠爲國的領導者爲中心，治理就很不容易，而且中國國力的薄弱，最大原因，由於組織能力太感缺乏。（未完）

著名女匪

李丹香已落網

【婺源通訊】著名僞化婺中心縣委蒙書記李丹香，年方二十三歲，湖北人，歷在婺北邊區，煽集匪徒，實行赤化，擾亂地方治安，數年來婺地民衆，陷於水深火熱之中者，實該中心匪首爲厲之階，第十四師所部，自開始清剿，即多方偵緝，卒以該匪狡獪，未能得手，前日（五月廿一）該女匪在甯板橋附近，卒被十四師四十旅七十九團第三營圍捕，同行之鏢客三名，嚮導一名，同時就逮，並獲駁殼槍一枝，其餘鏢槍，據稱已拋散，殘匪刻在搜緝中，聞女匪李丹香及鏢客等，已押解師部究辦中。

內兒科醫師張子健應診
特備專醫
◉各種電療器械
◉最新注射藥品
◉顯微鏡細菌檢察
脫肛　下血　瘻管　流膿
痔
兼治
皮膚眼耳鼻喉等科
新法注射痔瘡割去內外痔刀枯落管苦內之痛除漏無日絕痔自然用不痛健康復恢復再發癒，，，，，，，，，
包醫痊
診所特三區江漢路
中西大藥房
電話二四九三一

晉昌油行
懸賞緝拿高小階啓事
本行學徒高小階年二十歲原籍江蘇丹徒漢口生長本地口音瘦長身材於本年四月二十九日乘送夢加利銀行即期支票一萬元到謙通錢莊之時胆敢昧良存款逃匿迄今人贓未獲除業經分呈軍政警各機關拿辦外特再登報懸賞緝拿凡知其下落送信本行因而拿獲者本行當酬洋壹千元人贓併獲送至本行酬洋貳千元決不食言此啓　本行在方正里二十四號

恵羅神效治癬精
聖藥　治國全動轟
漢氏恵羅藥房發行
口生恵羅藥房發行

美國派克特新出品
高等真空透明美術化式派克自來水金筆
玉質筆桿光燦奪目，何時須添墨水，一望即知金鉛筆尖反正可寫。
特價！
犧牲樣品千枝
特等四十元　優等三十元　普通二十元
減八元　六元　四元
寄費不收
歡迎比較
上海書報公司經售
派克真空金筆
特号四十元　大号三十元　一号二十元
優待各界照碼八折
寄費三角當班回件
購買「派克」特筆試用滿意介紹五枝贈一枝另有獎金函購收貨價先惠三成貨價不合包退包換
郵票通用代售
上海四川路德壽里三十八号
上海書報公司經售
▽因爲製版縮小關係，「原筆」較廣告中「樣筆」大一倍。
▽爲便利各界購買起見，委托上海四馬路四三六號大公報代辦部代售，售價一律。
▽歡迎同業批購，另有優待折扣。

應令貨物大批湧到
日常用品羅列萬有
抱定服務減低售價
賜顧參觀同一歡迎
武昌三星實業社啓
▲新武昌路　電話四一一五二▼

世運大會和全運大會
承辦世運的獨立國，化鉅額金錢的代價，邀請各國選手比賽，其目的是覘列國國勢的强弱，非若全運會的意義，是使人民運動熱，間接是鍛鍊人民體格，蓋强國必先於强種，但是各項運動，以跳高跳遠兩項，爲最有益於健康，我國跳高跳遠的名將，成績屢破紀錄，其平日練習，和大會比賽，無不帶着有喊牌跳時手表，以助興奮，良以覘準確時間，且經濟耐用也，跳時手表和掛表優點，不用玻璃，而視線透明，化學表殼，而永不變色，寶石雙馬機器，定時不差分毫，每六十秒跳一分，每六十分跳一時，巧奪天工，纖塵不染，本行備有現貨多種希
參觀惠購爲荷，再請注意有喊牌出品，跳時手表，爲長方型式，內部爲長方機器，緣市上有數種雜牌貨，其型式相仿，而內部機器爲圓形也。
惠顧仕女，務請駕臨敝行，庶不致誤，外埠函購，式樣請看繪圖，價目一律，惟每隻須加寄費三角。

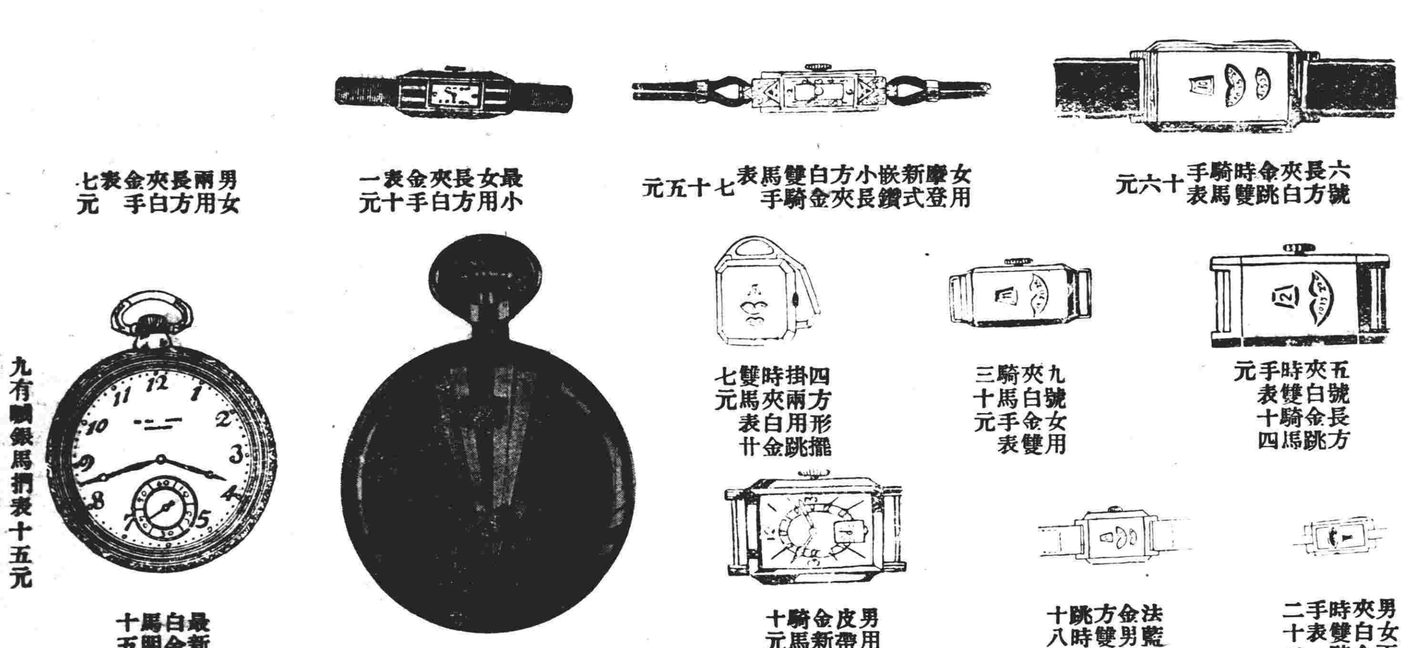

漢口一碼頭江漢路電話二二四五五號
有喊鐘表漢行謹啓

獄外記

王・飯・

感謝上帝，我也算入了一次獄。入獄我認爲是人生一大樂事，這種念頭在我年紀小的時候就已發生滋長。

我常常看見人家寫獄中記，是寫得那麼親切而悲哀，那麼溫柔而氣餒，使得我常常含住淚水讀它們，也常常使我含住淚水默念那些寫獄中記的可憐又可憐的伙伴。我自己也常常幻想，假使我也有機會去坐牢，我不也一樣可以寫一大篇可歌可泣的文章嗎。但世界上的事老是出乎人的意外，我覺我在獄中並無什麼可記，思之一切都不合我的想像。第一是房子並不黑暗，每餐吃飯的菜也不差。那簡直使我發生許多幻滅的悲哀，所謂監牢不是自己的屋子一樣嗎。至於說不許我出門，不喜歡到外面跑恰又是我的老毛病。沒有犯罪時，我就常常整天整天守在房子里不出去。每天不要我奔跑忙碌，而每餐的青菜豆腐又頗可口，我要讀書就讀點書，要寫字就寫點字，此種日子我何樂而不過。所使我傷心的，是里面有幾位坐牢同志他們待我很恭敬，什麼道理，我不知道。早卜起床去打冷臉水，他們總是多打一點，分一點到我臉盆里喊我醒來洗臉。沉默得難過的時候，他們也常弄點茶我喝。我自己知道我是一個愚蠢而缺點很多的人，我需要別人的咒罵與鄙視，那樣看能夠慢慢使我自己知道改善不。我那一點有被別個看重的價值呢，想起來我眞有許多說不出來的慚愧。

我入獄時距過年本就很近，後來日子一天天的過去，六七位獄友便忙碌起來。他們寫的寫信到家里去安慰自己的父母，寫的寫信同朋友去借錢，但是我呢，我只有孤獨，我只有凄然。我不能寫信回家，我不能把我犯罪的經過告訴家里的人，我只好忍心的讓他們懸念。朋友嗎，我更不能給他們寫信，他們都在說我的壞話，議論我的是非，寫信去找釘子碰又何必。我苦悶，我一向只知道有快活的心緒也沒有了。我開始怒恨這人類，這人類處處地方都只給我失望，我覺得這人類有些地方是太殘忍。

世界就老是那麼古怪，偏偏你親眼看見一片枯澀的沙漠，但在一轉瞬間沙漠上又會有一團青草突出來。日子一天天跑過去，我的憂愁也一天天的加深。我當時也想以後的日子更苦悶，我只好預備一顆比鋼鐵還硬的耐心去忍受。但是到過年前的兩天有兩個胖子來看我，把我那厭惡人類的念頭又趕去了一點。人類就老是這麼令人扯不清楚，偏偏看見他是一律的冷酷殘忍，但有時也會鑽出幾個好人來。我常常想自殺，我覺得我的同類只能給我絕望。但我總不死心，我覺得世界上總會有好人與惡人來對立的。

世上胖子最多情，那句話雖是句俗語，但據我的經驗看來，確實也有點不錯。不過那是一種神祕的偶合，其實世界上的瘦子也多的是好人。那天第一個胖子來看我，他送一包臘肉我吃。第二個胖子來看我，他送一隻香蕉一隻橘子我吃。一包臘肉與兩隻水果在平常然不能算是一件大事，可是在監牢里可就惹起了許多不小的影響。

當天有一位獄友刑期已滿，那晚上他就要趁車回家去過年。恰恰好，那位獄友我以前就認識他，而且還是同鄉，他出去，我們怎麼不高興。我送他一隻香蕉，代表我祝福他的一路平安。吃晚飯時，我把臘肉拿出來給他們大嚼，大家邊吃邊喝，竟互相高談闊論起來，好像已全然忘記的身子還是被監禁在牢房里一樣。那一頓，既可以說是送我那位獄友出獄的餞行酒，也可以說是大家的團年飯，現在想起來，那是一件快活的事情呢？還是一件悲哀的事情，我眞扯不清楚。

黃昏時候，出獄的朋友穿起他黃卡基布的洋裝，扭一根水紅領帶，嫌小了一點的銅盆帽子蓋在腦袋上孤孤單單的，影子在大天井里晃了兩晃，人就消失在那很狹很狹的甬道中不見了。人的命運眞是個怪物，有些人竟會在想不到的地方會見，有些朝夕思念的人走盡天涯海角都碰頭不到。命運命運，有誰能猜得它透。

當大晚上我把橘子拿出來大家吃時，我在他們的眼中竟變成了一位幸福的人物。他們羨慕我，說我比他們幸運得多。其實我的可憐的地方他們又那里會知道呢，而我的可憐的地方却是那麼的多。不過他們也著實可憐，他們都是遠離家鄉千里而被關在這輩輩的牢房里，沒有誰來對他們講一點親近的話，更沒有誰拿一點東西給他們吃，無怪乎他們要稱羨我。不過實際上他們却比較我的確幸福得多，但那是他們自己不會知道的而已。他們進這監牢的意思不過受受警戒，出去之後依然還是吃飯拿錢做事。而我到那里去坐監獄呢，却等於墜入了盛滿毒汁的深淵。我沒有漂亮的過去把我的未來照耀得發放光明，我只有在凹凸不平的人生道上掙扎，一步一步的想爬出我這黑暗的四周。但是我的命運不好，我爬不到兩步就跌到了，而且被別個輕輕的一踢就墜入這永遠不可翻身的深淵。嗚呼嗚呼，我這種悲哀又豈可對誰去伸訴。但不說，放在肚子里簡直要把人悶得發瘋發狂，說出來呢，反而要遭受許多人的笑罵。這或許並不是我一個人的悲哀，而是全人類的年輕人找路的痛苦嗎？不過我懷疑我自己將來是不是會有路走，但我並不是不知道這世界上的大道，所悲者是我摸不上那條大道。

第二天有人問我送肉我吃的是我的什麼人，送水果我吃是我的什麼人。天乎難哉，這個問題我怎麼好答，隔了好久，我考慮又考慮之後，才回復他們說是兩個好湖北人。這句話，我知道不能滿足問我者的慾望。但我亦儘我的能力不能再答得使他們滿意。問者着重在我的兩字上，想找出我與他的關係。我說是我的朋友吧，但我總不好意思講出口。有一個雖說是我的同事，但我做事的地方是一個軍事機關，而他的階級比我不知道要高好多，從那一點關係上講來他只是我的官長，我當然不能喊別個做朋友。另外一個呢，他是一位藝術家，我因爲在職務上的關係，常常請他畫點畫，於是我便與他混熟了。他曾在一個專門學校里去聽課恐怕都沒有資格，我們平時雖很好，但一旦正式嚴格的講起來，我又怎麼好意思說他是我的朋友呢。在另一方面我或許也可以回答他們，例如我說那兩個很熱情的人，是兩個都希望這世界慢慢的對好路上走的人。但我也不能那麼說，因爲我知道我的獄友是很懂得這些話的。所以我想來想去，只說他們是兩個好湖北人。

天上九頭鳥，地下湖北佬，這句俗話雖不知起自何時，但已流傳得很廣，大意是說湖北人壞。這句話流來流去，竟使可憐的湖北人背上都背了一塊壞種的招牌。於是我故意說他們兩個好湖北人，意思是想使大家知道世界上到處都有好人，也想借此打破他們一點腦袋中的許多不合理的成見。不過我那句話生了效沒有，我可就不知道。

西綫無戰事，新年是平平淡淡的過去了，以後我們幾個人就只有埋頭在被子里睡。窗子外面是下雪也好，下雨也好，我們全一概不管。好好的爲何不看點書做點事而要把被子蒙住老亮睡呢，其中莫有道理，且聽我一一道來。說來好笑，因爲獄友中有位得了很重的嘔吐病，東西一進口就嘔出來。我恐怕自己被傳染，所以只好想埋頭在被子里面躲避躲避。其實要被傳染又那能躲得掉，現在想起來眞不免好笑。但當時硬不想把腦袋伸出來，儼有一伸出來就會與生命有危險之概。蓋他的臉色枯黃，衣服被褥又骯髒得可以，尤其是吐出來的東西發起酵來又酸又臭，眞使我除了埋首於被子外實法去抵抗，幸喜後來他慢慢的好起來，人也一天天的清潔起來，我才好像是得了大救主一樣稍爲安下心來。不然的話，同病人睡一間房子，同病人在一桌吃飯，而我又不是銅筋鐵骨，誰說我不會也要害一場病呢。然而感謝上帝，我到底算是坐了一次牢。

此文作於出獄後三四個月了的今日，而非作之於獄中，故題之曰獄外記。

◆　◆　◆

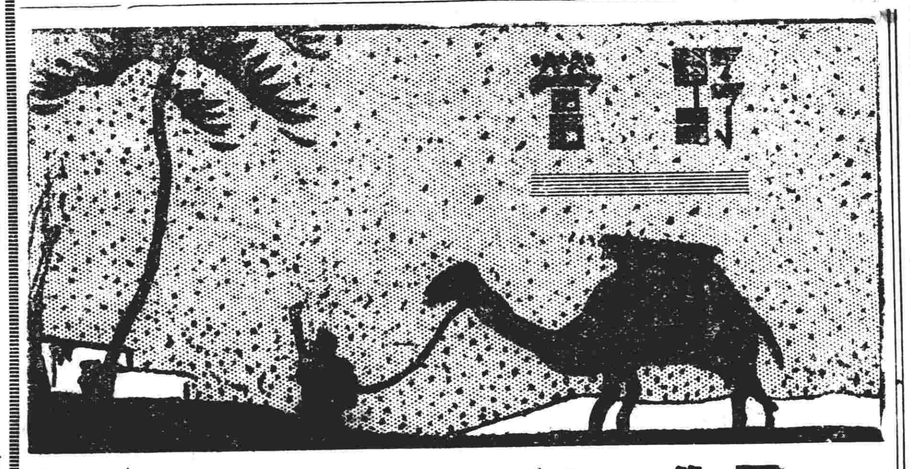

第三六八號

餓

黃巍▲▲▲

一個大都市里。

時間：夜深。

在都市里，夜降臨了，就是黃金時代。

一切，一切，都象徵了所謂繁華。

但，在電燈光沒有照到的地方，仍是黑暗的。有些竟黑暗得像永遠不會有光明來一樣。

這里，是一塊不爲趨勢附財的電燈光所垂青的地帶。

一片模糊景，很難得辨清楚某一種物件正確的輪廓。那邊大約是一排茅房子，破爛的，傾斜的。再，就是幾根已經失去了生命力的枯樹，凌亂地豎立在那排茅屋前頭。

離茅屋很遠。站着一個不像人的女人，膀子里攔了一個五六歲的孩子。她們似曾經受過某種勢力的擠榨而失却了固有的形態。可惜這里沒有一點光亮能襯出她們臉上異樣的表情。那女人是靜默的。孩子也是一樣，她們似有所企待。

經過了很長的時間以後。

那邊，陰暗里，出現了一點閃動的火光。後來，化出了一部人力車，一個男子挽着的。踉蹌地朝這邊過來。

那女人開始移動了，去迎接那男子。

「嗨」！車桿被遺棄在地上。他垂着頭，癡樣地立着。「嗨」！

她說，「怎麼樣？」

「……」

她把一隻手從孩子頭頂上拿過來，搭在他肩上，推了兩下；「怎麼樣？」

「嗨！……」

從那邊茅屋里跑過來一個十來歲的女孩子，嘴里不住地嚷着「爸爸」。

並沒有人理會那女孩子。她跑攏來，望了望爸爸媽媽的面孔，就無形地被迫得靜默了。靠在媽媽旁邊，扯着媽媽的衣角。

一片可怕的沉寂。

「孩子們可快要餓壞啦！……怎麼樣？」

他漫漫地抬起頭來。

「車租再不繳點，明天準沒有車子拉；哀求了半天，繳了一角錢。我打算做完這夜班。我知道孩子們一定餓的不成形了，」轉過身子，在車墊下掏出了兩枚饅匕；「盡所有剩的錢，買了兩隻饅」兩枚冰冷的饅遞給妻子。

她伸出顫抖的手。「你……沒吃？」

「沒吃。」饅匕放在妻子手里了。

「你不是一整天沒吃？怎麼能熬過這長夜！」書又遞過去那兩隻饅匕。

「不！孩子們……」

她望望臂里的孩子，又望望站在旁邊的孩子，沉思了一會，「你總不能不吃，一整夜！你吃一隻吧。」

他想想，不錯，一整夜，還得跑！自己肚子里是太空了，沒有一點力！爲了要使妻子及孩子們明天不致再挨餓，就硬了心腸，從妻子手里拿過來一支饅。也並沒有吃，緊揑在手里。那饅匕陡然變硬了，比鐵更硬，又發熱了，比火更熱！于是，那隻饅就從他手掌里落了下來。靜躺在地上。沒有誰發覺。

她意思，以爲其餘的一隻饅也該讓丈夫吃，所以沒有給孩子，緊揑在手里。

一片可怕的沉寂籠罩着幾棟直豎的木偶。

餓火中燒，孩子們是比較缺乏忍耐性的。那站着的孩子扯起了低弱的音調，「爸爸，我們在鄉里的時候，李家二爹同張疤子不是說過這里是頂有錢的地方的麼？不是說過我們搬到這里來就不會挨餓了的麼？」一堆懷疑，結論是，「我餓！」

夫妻倆像陡然遭了白刃的刺殺樣，心里是痛的太厲害，太難受！眼淚却溜了出來。她們仍鎮靜着。似乎已經失了知覺。

那女人懷里的孩子緩緩地伸起一隻小手，挽住媽媽的頸子，使用已經哭啞了的嗓子：「你說呵，媽媽！我們爲什麼要餓？」

準備

青・青・

哮喘！這暴力重壓之下的哮喘，
在黑色的驕傲里抽動得更急了！
一顆汗珠子代替一個疲勞，
暗暗皺一下眉只代替一下苦惱！

血管里的在鼓盪着每一滴血，
牠們很想抱着敵人的刀鋒跳一下舞。
這將要爆發了的羣衆憤怒的火燄，
像岩漿只僅隔着地殼最薄的一層了！

一切好聽的字眼都已經成了廢物，
只有劍與劍才能碰擊出的火花！
我們既不是一堆踟躕不進的餓羊，
爲什麼讓背脊老是響着暴力的鞭子呢？
到處都是鋒利的飢餓的牙齒，
到處都是毒惡含噓的眼睛！
我們不能含默！我們不能含默！
我們要充分準備我們的血和力！

佛標二天油流銷於國內外南洋羣島一帶年達七千餘萬瓶
所到之地無不歌頌功德慈航普渡佛法無邊信不誣也

二天堂藥行佛標藥品之重大價值

佛標二天堂創製之二天油血中寶暨各種丸散膏丹向已風行安南星架坡暹羅及南洋羣島一帶歷二十餘年中外人士無不有口皆碑交相頌贊自問國在粵省廣州市設立總行以來尤博得國內人士信仰即二天油一種行銷南中國數省年達數千萬瓶早有油霸之號本號爲造福我鄂省人計特徵得二天堂主人之同意介紹來漢俾遇事知所採用誠我鄂省人民萬家之生佛也

剪此廣告全段到廣東藥行購二天油可得七折優待限六月十五日前有效

漢口民生路廣東藥房謹識
廣東省二天堂大藥行創製

二天油

二天油二天膏是寰宇馳譽無限名貴之藥油
二天油二天膏藥力超於其他一切藥油
二天油二天膏功效極盡救急治病之能事
舉凡任何急症危病雖經其他藥品多方施救無效者即用
二天油或二天膏擦食少許限五分鐘立刻起死回生百不失一
購備一瓶即可救活人命數條家居旅行必需購備

此油擅治六畜瘟症應效如神百不失一

主治內外科各症

四時感冒　傷風鼻塞　頭刺重墜
四肢困倦　中風中痰　瘴氣癘毒
時行瘟疫　霍亂吐瀉　食滯不化
痢嘔肚痛　胸膈不舒　作悶嘔酸
心火如燒　絞腸痧痛　止咳化痰
上下氣喘　心氣肚痛　頭風作痛
風溼骨痛　酒風脚痛　風火牙痛
反筋猛痛　無名腫毒　皮膚瘡疥
週身痕癢　蚊蟲刺傷　跌打刀傷
暈浪吐嘔　小兒胎毒　驚風吐瀉
日夜啼哭　反胃嘔奶　婦人產後
頭暈腹痛　太陽兩穴　心腹丹田
用油頻擦　立見奇效　胎前常用
保產安胎　以上各症　按其輕重
擦食兼施　萬試萬靈　限五分鐘
如不見効　原銀奉還

范熙績電陳 遙堤兩處搶堵詳情

兩者期有一成全堤有濟 萬一不成唯有以死繼之

省府昨令七縣募伕搶築

遙堤攔水壩及四工段潰口後，各負責人員連日在堤督工搶堵，頃聞范委員熙績連電省府主席報告搶救情形甚詳，謂攔水壩及四工段潰口同時搶堵，兩者期有一成，均可於全堤有濟，本人當拚年以促其成，茲探悉其原文如下：

武昌省府主席楊鈞鑒，績於本日下午六時抵沙港，詢悉四工段潰口約五百公尺，業已裹頭，不致再有擴大，擬明早同工程人員，及石專員，前往該處及攔水壩查勘。現雖時間緊迫，農事方殷，但遙堤關係太大，非繼續堵築，不足以上對政府，下對人民，查襄河歷年水位，夏汛期內，並非絕對必有盛漲，只須給方曉利害，民夫人必不乏應募之人，愚見擬就攔水壩，及四工段潰口，同時搶堵，兩者期有一成，均可于全堤有濟，倘得本年水位不高，即可儆倖完成，明知迹涉冒險，需費甚多，然為國家前途，及堤內人民生命財產設想，似不得不如此辦理，萬一不成，績唯有以死繼之，用謝政府及民衆也，至潰口詳情，及施工計劃，容就勘後，與工程人員商討，再行詳陳，范熙績叩豔印。

攔水壩及四工段潰口搶堵情形

武昌省府楊主席鈞鑒，○密，今晨同經委會江殿兩技正，席處長，石專員，前往四工段及攔水與斷流壩，勘查情形如下：（一）第四工段潰口計長（五五〇）公尺，深度最深六公尺，最淺二公尺五，最大流速每秒一公尺五，（二）新流壩潰口，有二一長（二三八）公尺，深自三公尺五至四公尺七，流速一公尺五零八一長（一五五）公尺，深二公尺五至三公尺三，雖速一公尺零三七，其攔水壩甲段潰口六處，第一潰口長（一一〇）公尺，第二長（一七九）公尺，第三長（二〇一）公尺，第四長（〇三三）公尺，第五長（六二）公尺，第六長（九四）公尺，以上六潰口，有已斷流者，有行將斷流者，刻四工段及斷流壩兩處潰口，正在裹頭，至潰決經過，據工程處轉據各該段長報告，與調查所得，微有出入，黃段長報告，斷流攔水壩，潰決在八時半以後，水位四十五公尺三，調查所得，在八時以前，已漏穿數洞，八時即潰，水位八時半四十四公尺三五，八時半四十四公尺六，第四工段潰決原因，係排水溝發洶，葉段長報告，宥晨督率工人萬名搶築，下午六時，築高至四十五公尺，九時四十分，水位四十四公尺，發生漏水，搶築為效，但據一般報告，工段排水溝，係在午後方開始搶築，復查斷流壩水痕，洽達子埂脚下，原計劃四十五公尺之壩頂，全壩壩頂與子埂交接處，有裂縫寬一二公寸不等，其斷流壩潰決時，水位既不甚高，又無風浪，完全由於滲漏，工程處所報漫潰，則全非事實，至第四工段缺口，寬不過五公尺上下，果能事先搶堵，亦無潰決之可能，況留溝排水，鈞座前蒞沙時，曾條諭五月半以前必堵塞完畢，斷流攔水各壩，亦經諭令加築，惜均未遵辦，以上第四工段斷流攔水各壩潰決實在情形也，謹聞，范熙績叩卅亥印。

四工段各攔水與斷流壩勘查經過

武昌楊主席鈞鑒：密查一二三工段，除三十三，三十七兩分段有特殊情形外，其餘各段，原可在五月底完成，因潰口以後，民夫逃散迨盡，在縣徵集之夫，又以隔水不能到工，後加堤外土場全沒，內場亦多被淹，勢非多延數日不可，現各縣長負責警稱，除三十三，三十七兩段，須稍落後外，餘在刪日前，準可完功，再四工段，尚有夫三千人左右，謹併聞，范熙績叩世印。

全堤工程進展近況

趕募民伕搶築遙堤

省政府，以鍾祥遙堤攔水壩及第四工段於上月二十六日先後潰決，地方慘遭災害，殊為可憫，除一面令飭水災救濟總會，迅速撥款辦理賑濟，以安子遺，茲以襄河水位，日來漸形降落，亟應加緊搶築潰口，俾免範圍擴大，累及其他各縣，惟該堤潰口，已達七百公尺，工人需用甚急，特於昨日分電南漳，當陽，安陸等七縣縣長遵照，對日各趕募民夫一千名，馳往鍾祥搶築遙堤云。

加緊堵築四段潰口

江漢工程局，頃據襄堤工程處呈，以襄水日有退落，遙堤潰口，自應加緊堵築，已於攔三弓舊堤，排洩積水，現積水僅有數寸，惟需用材料甚急，請予迅撥蘆袋十萬，以應急需，該局據呈，特於昨日撥發蘆袋五萬，蠻石一千方，蘆柴一萬五千石，竹繩八千尺，以二十隻船裝運鍾祥，又行營感化隊，為協助搶救遙堤，決調派該隊前往協助辦理，除留一部份在張公堤外，餘調二千二百名赴鍾云。

熊道琛再電省乞賑

鍾祥縣長熊道琛，遙堤攔水壩及第四段先後潰決，前經電省呈報，茲以該堤潰決後，兩岸即行陡沉，所見一片汪洋，豆麥屋宇，均被冲殆盡，溺斃人畜，不可數計，災情之慘，誠較上年為甚，現在被災難民，迄今未得一飽，餓斃之事，時有所聞，若不亟予救濟，地方治安，實深可慮，特於再電省府水災會，懇迅頒賑濟，散放急賑，俾垂斃子遺得以為活云。

感化工隊明赴遙堤

感化工程隊二千三百名，前在本市修築張公堤，已於昨日全部竣工，現因遙堤工程緊急，奉調前往工作，現該隊定明（三）日上午由水廠乘火輪六艘，駛赴工次云。

鄂黨政聯合紀念週

湖北省黨政聯合紀念週，昨（一）日上午九時在省黨部大禮堂舉行，到省黨政機關人員五百餘人，由特派員魯蕩平主席，如儀行禮畢，即由設計委員馬愚忱作報告，謂目下國難益深，外侮日亟，敵人運用分化，輕化，腐化，毒化之政策，削弱我國國力，無所不用其極，吾人惟有精神團結，一致對外，始可望轉危為安，團結之道，首在破除妬心，疑心，私心，以立互信而生共信云。

捐機壽蔣

海員工會昨商辦法

三商會換建債收據

漢口海員特別黨部，暨漢口海員分會，組織中華海員醵款隊購機呈獻政府，慶祝蔣委員長壽辰委員會，漢口醵款隊隊長楊震，已委派該黨會各部負責人為隊員，并於昨（一）日上午十時許召集全體隊員開會，籌商徵繳醵款辦法，及進行方針云。

又訊：武陽漢業商兩界，對於捐款購機壽蔣，經已記由建債收據款處代為徵募，並在五月上半月收據上，加蓋「捐購飛機奉祝蔣委員長壽誕」戳記，樣張載明「查本縣市商業各戶應募廿五年上半月建設公債，經兩會處議決如數捐助，購贈飛機，奉祝蔣委員壽慶，請憑此即收，向本會調換捐據，特此通知，口口口商會業主集會辦事處同啓，」現悉三市商會均已開始調換捐據，武昌方面，已募收五月中旬一百八十三元一角五分。

卓思麟將請假回國

駐漢美國總領事卓思麟，前赴四川重慶成都兩地視察僑務與商情，已于上月底，返抵漢口，聞卓氏來華已數年，現定本月廿四日請假返國一行，漢美總領事職務，將由賈偉士代行云。

漢防汎會昨已成立

吳國楨報告環市堤防工程

開首次會決定開始防汎期

定期召開第二次會議

漢口市防汎委員會，於昨日（一）下午二時在市政府二樓會議廳舉行成立會議，出席人：劉祖舜，（警備司令部）陳澤榮（江漢工程局）史青，（平漢鐵路局）魯方才，（市商會）鄧南山（展會聯合辦事處）焦秀安（保安公益會）王郁芬，（市公安局）周雲溪，（警備旅）汪逃會（武漢電話局）吳國楨，汪華陸，吳國柄，（市政府）主席吳國楨，開會如儀：

◆主席報告◆ 略謂：本府奉命組織漢口市防汎委員會，今天請各位來舉行成立會議，現在將全市堤防情形，向各位簡單報告一下，以便各位明瞭，張公堤堤角至橋口各段，已由行營感化隊與五十四師修築的昨已全部竣工，堤角至光華油廠一帶，由人民服役修築，已於上月完成，由光華油廠至下太古碼頭一段，因取土不易，招商承辦，現正在修築中，特一，二，三，區，及日，法，兩租界沿江堤，亦分別培修加高，惟龍王廟至橋口一帶，頗為危險，此一段在上年曾被淹，若欲本年使其鞏固，實一時財力所不及，現預定五年計劃，將全綫房屋折去，修築馬路，而於馬路另築擋水牆，至張公堤沿江堤之外，尚有長豐堤，該堤分為南北兩垸，在昔為民堤，現已改為幹堤，該堤為張公堤之屏障，長豐堤不保，張公堤亦即危險，故市府現正全力修築，綜觀各堤情形，較之去年鞏固實多，如今年水位與去年水位相等，當不致發生危險，即或水位較去年尤高，當亦不如上年之緊急云云。即繼續舉行

◆首次會議◆ （甲）報告事項：一查本市環週堤防，路綫甚遠，便於統制起見，不得不多安電話，爰於五月二十日，將擬安電話地點十處，開單會圖，函請漢口電話局免費安設在案，計十處地點：一•分金爐二•六河溝，三•丹水池，四•堤角，五•晒甲山，六金銀潭，七•姑嫂樹，八•禁口，九•宗關，十•橋口，已准該局函復，俟奉部令核准，即行安裝，特此報告。（乙）

◆討論事項◆ 一•防汎委員會內各組辦事人員，擬請各機關派定并法定開始日期案，決議：（一）分函各機關尅日派定，并請將該員姓名開單送會。（二）水位至四十五尺時開始，二•擬在金銀潭地方，修築土牛數處儲土備用案，決議：通過。三•請決定第二次會議日期案，決議：定本月十日下午二時。

三省會商定期接交邊區？

鄂省府昨已令黃梅縣長遵照

關於割劃鄂贛皖三省邊界一案，迭經行政院令飭三省省政府，遵照圖說，限於六月底一律辦竣，茲悉三省省政府，以現屆大汛之期，三省共管之堤防，亟應迅予劃清，以專責成，俾免貽誤堤政，刻經電商決定，於本月二十日，由各該縣縣長負責辦理割劃界址接交事宜，鄂省府昨已令飭黃梅縣長遵照，屆時親往辦理接收，具報備查。

鄂取締棉花攙雜工作討論會

期定四日今討論提案

鄂省棉花攙水攙雜取締所，為確定下年度工作計劃，特於昨日上午九時召集各分所長，舉行工作討論會，計到經委會視察員金鑄，該所正副所長劉壽朋，江漢羅，各分所長劉晏清，陳道元，何偕，李伯衡，孫家鼎，方昆稷，喻星五等共二十餘，由劉壽朋主席，如儀開會後，首由主席報告開會意義，旋由各分所所長先後報告所務情形，十二時午餐後，即舉行審查會議，分別審查各類提案，至五時許始行散會，據出席某甚語記者，此次會議日程，規定為四日，今日下午為審查會，二三兩日為討論會，四日即行閉幕云。

漢人口減少

三月份僅七十六萬餘人

漢市本年三月份人口，經公安局調查戶口總數一五〇三九八戶，男四三五二六二丁，女三二七〇四五口，計七六二三零七人，其戶口變動情形如下：由外省市遷入者一一七七戶，男四八一七丁，女三七三三口，由本省各縣遷入者三八九三戶，男九九六三丁，女七八二二口，由本市特區租界遷入者一四戶，男三六丁，女三一口，遷往外省市者二八四一戶，男九九一零丁，女六九七二口，遷往本省各縣者三四二九戶男一一二六丁，女七四三七口，遷往本市特區租界者三四戶，男一三零丁，女八九口，本市各分局間互為遷徙者四五九六戶，男九九三六丁，女九三三五口。

昨全國氣候

江漢工程局測候所報告

江漢工程局測候所報告昨日全國天氣概況華北及東三省一帶陰有強風及沙陣，長江中上游陰晴，晨有霧，下游及東海濱晴曇，華南沿岸有雨，本市昨日天氣陰，最多東南風，相對溼度為百分之四十二，七度，最高溫度為攝氏三〇，六度，最低溫度為攝氏一九，七度。未來天氣預報華中大致陰曇，多西南風。

漢減租問題

已趨接近

甚囂塵上之減租問題，因漢商會主席黃文植，暨業主會理事胡治初，柴海樓等，以在此市面狂瘋不景氣之下，雙方困苦，均應顧及，經一再洽商，乃決定一種折衷辦法，即減過租者，當不再減，未減過者，由住戶業主逕自接洽，磋商酌減成份，聞雙方對此，均表示同意云。

江漢各站水位報告

江漢工程局昨日公佈一日各站水位如下：

長江　重慶一四，七英尺落〇，五，萬縣二二，七英尺落四，四，宜昌一九，〇英尺落三，三沙市一五，七英尺落二，三，監利二二，一英尺落一，二，岳州三一，二英尺漲〇，二，長沙一八，八英尺，漢口三三，六。

襄河　安康三九〇，七公尺落〇，三，白河二，七七公尺落〇，一九，鄖縣二，四六公尺落〇，二〇，襄陽六二，二五公尺落〇，一四，鍾祥四二，五一公尺落〇，〇九，沙洋三四，五九公尺。

漢拓荒劇團

昨公演盛況

五月三十一日為漢市拓荒劇團，在本市維多利紀念堂舉行第一次公演之期，分二點七點兩場，是日到場觀衆，共達數千，至稱擁擠，上演之國防三部曲（一）勝利的微笑，演員梁韜，徐怨宇，光未然，演來緊張異常，觀者動容，（二）阿銀姑娘，演員余鬱女士，朱冰澤，姚亞影等，述敍東北青年戀愛生活，受惡勢力摧殘，已至極點，而能期使吾輩青年反省，（三）水銀燈下，是影片公司，種種形色寫景，及女人對戀愛觀點之錯誤，姚亞影在此劇中，極為賣力，得到觀衆同情，實一有望之人才，是日日夜兩場，均為滿座，打破歷屆各團賣座紀錄，且是日全場肅穆無聲，空氣頗嚴。

小言

由漢防水會說到民役所修的堤防

漢市迭遭水患，談虎色變，談水也就不寒而慄了！因是，防水會於公民服役以後，接着成立，未雨綢繆，於此可見當局對於水防已經不像從前那樣疏忽了，這是一件可歌可頌的事情，不過吾人尚有鰓鰓過慮的，是公民服役所做的幾段工程！因為服役在曾通一般人看，是義務的，而非責任，所以修築草率；苟一旦水至，恐怕會發生如遙堤同樣的危險，這到是值得注意的一件事。

現在這防水會成立的開始，吾人希望當局應不憚勞煩，詳為查勘，重加修築，以免有功虧一簣，為小失大的追悔。

轟動全日本的
東京奇殺案
一婢女絞死情夫

出事後竟逍遙市內三天始就逮
口供奇突醫學界注意犯罪心理

被害屍體已運往帝國大學解剖

【日本通訊】五月十八日午後，東京發生了一件人命案，犯人是被害者新近雇用的婢女（見圖），出事後逍遙在東京市內竟達三天之久，警視廳當局也引為東京少有的奇事，幾天以來，轟動了全日本，當時記者恰巧在東京，消息也比較詳細些，現在將事件始末，作一個系統的報告。

◆行兇之晨◆

被害者是東京新井料理店的同業副會長石田吉藏氏，在十一日晚上，偕同婢女阿部定，住在荒川區尾久町四，一八八一番地的「滿喜館」裏，這滿喜館是專營客人挾妓歡的地方，兇手阿部定，本來是一個淫蕩的妓女，去年石田氏到名古屋去，便在名古屋結識了，於是帶來東京，雇用為婢女，但石田是一個有婦之夫，和阿部嬉曳，常常受到妻的嚴厲監視。十日夜間，夫婦間又大起衝突，並且向阿部聲稱解雇，到了翌日早上，石田氏就領着阿部到「滿喜館」去，兩人卿卿我我，足足流連了一個星期，十八日清晨，阿部和石田氏對酌，把石田氏灌得爛醉後，就用紅色腰帶絞殺了，更用刀切取了石田的生殖器，然後在石田的大腿上，以血寫着「定吉二人」四個二寸見方的字，左腕上拿刀切成一個「定」字，一面在潔白的布上，血書「定吉二人所切」，行兇後還戀戀不忍去，尚在屍體上撫摸了數小時，到早上八點鐘，便把切斷下來的生殖器，鄭重地用紙包了，藏在懷中，若無其事的托言買點心，乘了汽車出走，自從阿部出走後，那館子裏的下女，直等到午後還不見回來，並且樓上的男子，也毫無動靜，於是到幽會的小室裏去探看，這一幕兇劇於是才暴露，事後到出事地去調查的，有警視廳的浦川課長，中村係長，和新堀警備部的高木鑑識課長等，一方面把屍體運帝國大學解剖，一方面便着令部下開始嚴密緝捕。

◆另會情人◆

阿部自從殺害了石田氏後，喚乘了一輛汽車，單身直駛新宿，開到伊勢丹百貨店附近，便進伊勢丹百貨店借打電話給借宿在神田區淡路町萬代旅館中的大宮五郎，約他在日本橋某處敍會，而打這電話的時候，恰巧被暗探查明她在事先曾經有致函大宮五郎氏催促費用的事實，這費用便是在數日前和大宮氏幽會的代價，共計五十餘元，於是當局立刻馳至萬代旅館追捕，却撲了個空，原來大宮氏已接得阿部的電話而到日本橋去相會了，十九日午前一時，大宮氏已被捕，但昨嚴訊的結果，依然一無所獲。

◆從容就逮◆

十八日深夜還是沒有藏獲的消息傳布出來，東京六百萬市民，都覺得驚奇起來，認為兇手是個妖女，然而阿部在二十日的午前九時，却又出現在東京最熱鬧的京橋區銀座，進美容院裏理髮，達三十五分鐘，一句話也沒有說，只付了一元理髮費飄然而去，那時恰巧被前樂地署便衣警察伊藤君探悉，即飛報警視廳，警視廳得到報告後，就拿銀座作為中心，從東京車站起，沿鐵路各車站嚴密兜捕，但另一方面又有傳說已逃往橫濱，所以那時候橫濱也全市動員緝捕，頓時好像逢到大敵，東京橫濱全市緊張起來，尤其是婦女們，大家都關心自己的面孔，有沒有和兇手相像處，否則不敢出戶外一步，流言蜚語，一時無以收拾，正在紛擾之際，阿部竟堂而皇之的乘了坂橋區坂橋町太田竹次郎所駕駛的汽車，出了銀座，當天午後五時半，兇手用偽名投宿品川區品川車站前品川旅館，那時候被高輪署安藤部長發現，便潛至房中拘住，問道：「你是阿部定嗎，從那裏來，做什麼的人」，她用了假名答覆說：「我正是你們兇捕未獲的阿部定」，回答時神情從容，毫不畏懼和抵抗，安藤君又問她切下來的生殖器放在那裏，阿部便伸手到懷裏摸了出來，點也不感羞恥的解開給安藤君看，然後很實責似的納在懷中，於是轟動全日本的妖女，便直送搜查本部，至於被監視中的大宮氏，因為沒有教唆殺人的嫌疑，也就於當時釋放，審問的時候，阿部把脫逃情形，供述得很詳盡，最後更說：「石田是我惟一心愛的男人，決不能分離的，現在可以永遠離給我了」，審問官又喝問：「把石田的生殖器放在懷裏，經過這許多時日，已經在發臭了，難道不感到難受嗎」？阿部答道：「是我最愛的東西，那裏會感到難過」，現在檢察當局正在進行為自己獲利起見而殺人罪起訴，還有屍體損壞罪，大抵已不起訴了，醜聞三書夜的奇案，至此纔告結束。

◆心理怎樣◆

事件發覺後，日本犯罪科學界的權威者菊池甚一氏經過了相當研究，認定為一種歇斯的里症發作狀態，並不單是變態性慾，大抵情癡的女子，患歇斯的里症的比較多，倘若病症發作起來，就會陷入了朦朧狀態，在這狀態裏一切的行動，自己都不會知道，兇殺後還邀了大宮氏去會晤，這除了歇斯的里症朦朧狀態之外，這種行動是絕對不會做的，即如為什麼要切取男子的生殖器，連她自己也不能明其理由，依菊池氏的推測，當阿部絞殺石田的時候，必定是陷入了朦朧狀態中，這問題已引起了各地醫學界的注意了。

學徒不堪虐待
潛逃無蹤

【漢市訊】本市三民路春和鞋店係漢陽人所開，該店老板范某在戲子街怡和當舖充廚司，店中是老內老板與小老板主持，有學徒二名，司務一名，乃一手工作坊代門市，有漢陽人徐賢清之子名小土發，在該店學徒，年十三歲，於去年八月間進店，時該小土發，生性蠢笨，范時加打罵，該小土發被打罵不堪時哭泣返家，徐賢清家亦貧困，見子學徒時常回家，亦加以痛罵，並制止返家，不料該小土發人小性愚，竟於本年二月二十八日被痛毆潛逃，嗣後春和祥見小發土逃逸並未張貼尋人傳單，亦未通知徐賢清，逾月始與介紹人通知其家長現聞徐賢清擬控范某虐待生死不明云。

匪徒十餘人
武裝盜墓

【北平通信】德勝門外北沙窩村四十一號，住戶李珍，務農，兼看楊尚書墓地，前晚突有匪十餘名前往，將李珍綑綁，逼指楊尚書坟墓位置，李珍大聲喊叫，致被匪刺傷甚重，鄰人得訊，報告昌平縣第九區，保衛團趕至，衆匪開槍拒捕，旋即向北山逃竄，匪去後查得楊尚書坟，已被發掘見棺，幸未搗破，匪等並遺棄鐵鎬，蔴袋，洋蠟等物甚多云。

大直沽河中
浮屍來源調查
二十天內共百二十具
近數日來又增加不少
五種可能性之推測

【天津航信】天津市為華北之大商埠，居民達百二十萬人以上，各種光怪陸離之事，層出不窮，最近駐津日軍大批增加，並在各處建設日兵營，飛機場，更使市民不安，不料在此嚴重環境中，津市又發生一驚人之謎，即是大直沽閘口河內大批之浮屍，自四月起始，連日不斷，每日最少在三具以上，初無人注意，至五月間，為數倍增，當局各方均極注意，市公安局除在發現浮屍之沿河馬路增加崗位外，並飭偵緝人員各方調查來源，冀東五河水上公安局亦派汽艇三隻，分赴北運河，南運河，大清河上遊調查，並飭自行車隊出發至沿河各縣境，但均無線索可尋。地方法院檢察處，以每日檢驗此種浮屍，數目過多，亦極注意。日前分函省市府，公安局及水上公安局，請調查該項大批浮屍之來源。據統計五月份由一日至二十日共計在大直沽河中發生浮屍百二十餘具。檢驗結果，浮屍有三種情形：（一）浮屍為近期入水者，屍體全整。（二）入水日久者，屍體腐爛。（三）死後移入水中者，為數極少，但均係被淹身死，並無絲毫傷痕。且年齡均在二十至四十餘歲，皆為男屍，無衣，亦無人認領。自此事發生後，全市居民莫不關心，議論紛紛。但其來源終無法證明。經記者向各方調查，僅得些傳說：亦無法證實。其種類，計分數點：（一）有人募華工，上輪船後須簽立合同，約二年或三年始得返回。除食宿供給外，可得工資，須工作期滿始得清算。如悔不往，夜間乘其熟睡，或用藥將其麻醉，棄於河中，順流漂下。（二）有一般匪類，假藉招募華工，詐騙鄉愚，至夜將其置於河中，藉可騙得行李及所帶之錢財。（三）有吸毒嗜好者。因貧癮交加，自行投河自殺者。（四）郝票所架之肉票，棄於河中撕票者。（五）有人招工修造各種機關，將工人棄於水中，意圖滅口，保守其秘。種種傳說不一而足。近日來又行發現，致人人不安。尤其津市各學校學生，對於極為重視。每日在校內發表各種情報，並有多數學生，為此事赴天津附近各處親自調查。

傳說

秘密

晒訪

廣東
全家
皮膚專藥
水膏
癬
殺蟲止痒
清毒斷根
漢口總經理民生號
廣東藥行
總號行廣州市一德路
支行香港永樂街
志新電版

駐漢上海泰康罐頭食品有限公司遷移通告
本公司被右鄰失愼房屋坍壞現遷至江漢路十一號照常營業凡承惠顧各界請移玉該處是幸　電話三一三〇三號

漢口江漢路　註冊商標
四川銀耳商店
銀耳一名白木耳為國產天然補品功能補血強身滋陰潤腸男女老幼四時可服本店在四川自置銀耳山場培植正路銀耳已有數十年之榮譽並於民國二十四年呈請實業部商標局以「四川白耳」四字組成之商標註冊立案以杜假冒諸君欲購正路四川銀耳以及參茸燕桂等補品請認臨選購或函咨敝店立即寄奉（寄費不加並可由郵局代收貨款）銀耳價目每兩計分七元・五元・四元・三元・二元・一元・六種總店支店一律
電話：二一二九五　支店：南京中央商場內

劉慶餘牙醫士遷移啓事
慶餘先生為漢上有名牙醫和藹可親手術高妙舉凡醫牙拔牙鑲牙補牙等等無不悉心治理令人滿意現因登門請教者日衆原址房屋不敷應用擇於四月五日遷移北京街漢安里二號（即其原址斜對面）照常治牙或曾經就醫恐患牙疾者失之交臂特登報以聞俾知所問津為荷
浦心雅　尹志陶　楊子和　蔣麗揚　朱仲宣　張摹叔　趙渭舫　同啓

一條生路
廣州市樂欄街位元堂精製「扶正養陰丸」為治痨理咳之要藥此丸功用廣大確有續命之功曾用者莫不盡知未用者不可不試
▲凡老幼男女體元虛弱以及虛不受補者服之必獲奇效
▲療治咳血吐血白痰久咳陰虛內傷此丸確具特長之點
漢口　鮑家巷口河街　致中和藥丸號總經理

新漢口開
永昌隆記參號
吉林人參
關東鹿茸
四川銀耳
揀淨白燕
新張期間
價格從廉
如蒙惠顧
毋任歡迎
外埠郵資
免函購計
黃陂正街打扣巷口
電話三三八一
▲地址▼

懸賞
國幣四百元
拿鄔燮臣
保康參號經理
查漢口保康參號經理貨物股東之一鄔燮臣奧上海名燕業同行往來甚距離遠忽於去年九月十六日停業倒閉至燮臣當即帶款逃滬無人出面清理又未查有其他財產足資抵償其存心欠妥既特登報通知債權人如有未將該鄔燮臣送交官署者洋二百元又如有人知悉該鄔燮臣藏匿無踪者洋四百元以特將匿逃無踪之一鄔燮臣姓名住址并合夥地點密送信拿外

滬收繭放款銀團「實行停止借款」

各絲廠提到新繭開工

【上海航訊】江浙春期收繭放款銀團，辦理廠商借款收繭後，江浙兩省絲商申請借款者，頗爲踴躍，業已貸出六百餘萬元，該團對於絲商借款申請期，原定浙江於上月二十日截止，江蘇於二十五日截止，嗣因便利絲廠及餘繭商借款收購起見，故特通融辦理，繼續接受申請，茲悉該團以絲廠收繭大部竣事，決定二日截止借款，不再展延。又本年江浙兩省春繭，因經全國經濟委員會，蠶絲改良委員會，派員分區指導結果發育良好，產量豐收，連日由京滬滬杭甬兩路局裝運到滬者，已達三十餘萬担，分別堆存於銀行倉庫，本市廣源，中國，積餘，祥成，鑫昌，同裕，興昌，中興，昌記，怡和，久餘，華盛，等三十六絲廠，業已紛紛將新繭提到，一面整理機器，招集女工，定於二日起開工繅絲。

標金仍堅

昨盤又漲七角

【上海一日電】金業交易所，本日標金市況，較上週六續漲七角，起伏相差二元，茲將主要盤價，照錄如下：上開一千一百四十一元四角，最高價一千一百四十二元五角，最小價一千一百四十元零五角，上收一千一百四十二元五角，下開一千一百四十二元五角，最高價一千一百四十一元零九角，下收一千一百四十一元九角。

開鑄新硬幣

即將分期出貨

【上海航訊】財部爲適合國情，重鑄一元半元二種新硬幣事，現悉半元新幣，在去年十一月四日新幣實現之初，幣制委會即有此項計劃，邀當局核准，故於一月前已開始鑄造，茲已成數，本月間即可出貨應市，至一元新幣式樣美觀，形色精美，較以前時代之銀圓更爲新艷。

標紗突轉下瀉

【上海一日電】紗布交易所，二十支反手金鷄紗標準市價，比前日忽轉下瀉，各月份已跌一元三角至一元七角之多，十一月份業經登場，計六月份上開一九八•八〇，上收一九七•六〇，下開一九七•八〇，下收一九七•三〇，小一元七角，七月份上開一九九•九〇，下開一九八•四〇，下收一九八•一〇，小一元四角，八月份上開二〇〇•八〇，上收一九九•九〇，下開一九九•五〇，下收一九九•一〇，小一元五角，九月份上開二〇〇•一〇，上收一九九•七〇，下開一九九•二〇，下收一九九•一〇，因初次登場，故無比較。

標花各月縮小

【上海一日電】紗布交易所，本日標花行情，較前日均現短，各月份低三角至四角，計六月份上開四十三元五角，上收四十三元三角，下開四十三元二角，下收四十三元零五分，小三角，七月份上開四十三元六角，上收四十三元四角，下開四十三元二角五分，下收四十三元一角五分，小三角，八月份上開四十三元三角五分，上收四十三元四角，下開四十三元二角，下收四十三元三元，下收四十二元九角，小四角，十月份上開三十九元七角五分，上收三十九元九角五分，下開三十九元八角五分，下收三十九元八角，小三角，十一月份上開四十元零一角，上收三十九元七角五分，下開三十九元六角五分，下收三十九元五角，無比較。

五金市況平疲

漢市五金鐵業，近來銷路頗疲滯，而湖南吸買更弱，四川及鄂省四鄉，雖有一部份交易，然亦屬零碎小數，無足可觀，故各貨市價，均逐漸萎縮，銷路不旺，奈漢市銷路不旺，來源仍硬，互相競賣，故日來本釘表面雖定七元（信司）暗有售六元九角者，其他白鉛絲，新鉛絲，各號定碼均見平弱，人頭白鐵售二元，關係到貨稀少，故價保持堅穩，東白鐵售一元一角五分，較日前頗現縮小。

郵政國際匯率表

國際匯率市況，昨日（一）又趨平穩，除荷蘭微漲，美金，坎拿大，稍跌落外，餘無變動，茲將郵政儲金匯業局公佈之各項準幣列表如下：

	（收進）	（售出）
金鈔	一六•六九六	一六•五五二
美金	三•三六一	三•三一三
坎拿大金元	三•三六一	三•二五九
法郎	〇•二二一	〇•二一三
披司脫	二•二四七	二•一六二
香港幣	一•〇九〇	一•〇五三
基爾託	一•〇九〇	一•〇五二
新加坡洋	一•九八〇	一•八五二
荷蘭	二•三〇八	二•一七四
南洋英屬	二•二八六	二•一七四
盧布	一•二七四	一•二〇五
日金	〇•九八三	〇•九四三
比金	〇•五六八	〇•五四〇

各業行市

金融

申匯五日期	一千元〇〇〇二五
又對期十日	一千元〇〇〇五角
申電匯	一千元〇〇〇二五
日息	二角
國幣兌銅元	六千文

赤金

每兩售出價

贛幫	一百二十元
浙幫	一百二十一元

棉紗

每件單位元

十四支萬年青	二一四•〇〇
十支綠四平蓮	一八九•〇〇
又賽馬	二〇一•〇〇
十六支藍人鐘	一八九•〇〇
十六支雙鷄	二一二•〇〇
又三寶	一九〇•〇〇
又紅四平蓮	二〇二•五〇
又綠四平蓮	一九五•五〇
十六支蘆雁	一九三•〇〇
十七支蘆山	二〇七•〇〇
十七支綠魁星	二〇一•〇〇
十七支漢人鐘	二〇七•五〇
十七支藍喜鵲	二〇〇•〇〇
廿支喜雀	一九七•〇〇
廿支紅四平蓮	二一二•〇〇
又綠四平蓮	二〇七•〇〇
廿支綠魁星	二〇六•〇〇
又綠馬	二一〇•〇〇
又立馬	二一〇•〇〇
又汽球	二一三•〇〇
又金城	二一六•〇〇
卅支仙桃細紗	二五〇•〇〇
又彩四平蓮	二五五•〇〇
又紅四平蓮	二四七•〇〇
又藍鳳細紗	二四九•〇〇
又綠四平蓮	二四〇•〇〇
又東方陽合雙股	三〇九•〇〇

疋頭

每疋單位元

十二磅黃蓮魚細	六•九〇
又藍雙喜細	六•九五
又綠雙喜細	六•八〇
又雙喜斜紋	六•八〇
又三寶細布	六•九〇
十三磅賽馬細布	九•五五
又萬年青細	九•七五
又雙喜粗布	七•三五
十六磅雙喜粗布	八•六五
十七磅雙喜粗布	九•〇〇
十八磅雙喜粗布	九•三〇
又賽馬粗布	九•七〇
又萬年青粗	一〇•〇〇

糧食

每担單位元

機米計八種每種依次低洋四角	
天字機米	一二•〇〇
毛字機米	九•二〇
江西機晚米	九•一四
江西機早米	八•四三
江西早齊	七•二五
江西晚齊	七•四二
安慶熟米	九•〇五
蕪湖齊米	七•二五
湖南機早	九•三四
湖南早齊	七•二四
湖南糯米	一〇•二〇
蕪湖機米	八•四一
湖南早穀	四•五八
遠江早穀	三•八二
江西早穀	三•九八
陳小麥頭	三•八〇
新小麥頭	三•一六
塘豆	五•五八
車黃蘿	一•五〇
車黃豆頭	八•一二

麵粉

每袋單位元

紅綠牡丹每袋	三•二八
綠兵船	三•二四
全紅紅丹	三•〇六
全綠牡丹	三•二四
藍牡丹	三•〇〇
福四號	二•六九
紅綠長春	三•二四
全綠長春	三•二〇
全紅長春	三•〇三
四號	二•五二

雜貨

每百斤單位元

木耳唸貨	八六•〇〇
陳口貨	八一•〇〇
陳興安	八〇•〇〇
冰鹹	一一•〇〇
湘桃仁	三八•〇〇
湘蓮	四〇•〇〇
灰裏上	八二•〇〇
鷄蛋	六五•〇〇
金針	一九四•〇〇
漆油	一〇六•〇〇
陳榨菜	一〇六•七〇
牙占正	一四二•〇〇
荳粉	六•九〇
西平條粉	一二•二〇
粉皮	一〇•〇〇
鄭瓜子大片	二〇•〇〇
汾酒	二三•〇〇
川表頭牌	一七六
二牌	一•六八
三牌	一•五三

海味

每百斤單位元

長翅	七二〇•〇〇
頂十番	三二〇•〇〇
大烏元絲	二四〇•〇〇
海帶	九•四〇
眞廂絲	一一•八〇
包絲	九•〇〇
花冬菰	二三〇•〇〇
建菰	一三〇•〇〇
目魚	二七•〇〇
片肚	一六〇•〇〇
太古糖	一二•〇〇
又糖	四三•〇〇
又糖	三七•〇〇
又糖	一一•九〇
又糖	一一•〇〇
又糖	一一•八〇
又糖	三〇•〇〇
東糖	二七•〇〇
冰糖	一六•五〇
東赤糖	一三•〇〇
簍吉糖	缺
川桔糖	市

鹽油

除桶外其餘均百斤價單位元

黃包精鹽	一三•三〇
粗鹽	一二•五〇
曹淨茶油	二四•〇〇
曹淨菜油	二一•〇〇
曹淨豆油	二二•〇〇
曹淨蔴油	二二•八〇
火車蔴油	二一•六〇
河蔴油	二一•〇〇
鄧蔴油	二一•〇〇
曹淨車棉油	一七•六〇
曹淨籽油	二三•〇五〇
曹淨聽生油	二二•八〇
生洪 每桶	五七•〇〇
常秀 每桶	四七•二〇
秀山常秀	四七•〇〇
曹淨桐油	六二•〇〇
洋行磅淨稅貨桐油	七二•八〇

煤油

行盤每箱單位元

老牌箱油	九•九〇
老牌聽油	九•六〇
鷹牌聽油	九•四〇
鷹牌散油	八•六五
元寶聽油	九•六〇
元寶箱油	九•九〇
鐵鎗聽油	九•四〇
鐵鎗散油	八•六五
僧帽聽油	九•四〇
紅星聽油	九•六〇
幸福聽油	九•四〇
幸福散油	八•六五
十二兩廣牌洋燭	三•二五
九兩廣牌洋燭	二•五七
十二兩僧帽洋燭	三•七〇
九兩僧帽洋燭	二•八四

咳嗽吐血注意危險

江蘇馬培昇先生七世名醫肺病專科研究精深凡患久咳失血痰中帶紅身熱盜汗失眠驚悸似瘧非瘧痰飲氣喘婦女經阻乾血等症善用祖遺古方對病用藥均可立見功效經諸醫束手無策請往一試方知言不虛也

門診一元二角　寓中山路水塔上首椿和里二號（即生成里對面）　馬氏號房啓

要妻十年不孕速服香港天壽堂姑嫂丸

男子腎部虛弱請服海狗鞭健腎丸

漢口總經理　中德藥房　電話二一一二六一　各藥房均售

燕牌奶粉　燕牌煉乳

強種補身代乳珍品

西湖煉乳公司出品

湖北總經理　穗亨糖果號

地址漢口前花樓苗家巷口　電話二一三九一號

本店專營各種無線電零件材料

誠實　信用　克己

通藝無線電材料公司啓

地址漢口特三區阜昌街永松里口

廣東李鈞宋製

痧猪散

皮黃骨瘦　食不長肉
日受驚嚇　夜睡不寧
時常啼哭　發燒發熱
痧積虫積　食積氣積
肚腹漲寓　肚現藍紋
痧猪人目　眼珠白點
請服此散　保能全愈

總發行漢口大董家巷金六號　每瓶二角　各中西藥房及北平廣東雜貨店均有代售　每打二元

止小兒嘔吐不用灶心土

宜代以嬰孩自己藥片

止小兒嘔吐爲何還用那老式不衞生之灶心土宜用現代醫藥科學產品兒科專藥嬰孩自己藥片以免小兒無謂之痛苦蓋嘔吐之原因每爲胃中有激刺物之存在而此藥片善能淸除胃中激刺物且能調整胃臟工作故有速愈小兒嘔吐而使之復行健康喜樂之効此種功效已有多數父母稱道讚羨緬甸瓦城庸多居胡九福君卽其一也

胡君書云『小兒有龍現方八月生後不久卽患嘔吐不論何物喂入卽吐且啼哭無常身體羸瘦遍服諸藥尠有效驗乃試投嬰孩自己藥片竟大見功效有龍現已壯强喜樂故予甚感嬰孩自己藥片之功也』

嬰孩自己藥片治療嬰兒腸胃及出牙各症功效獨到各藥房皆有出售或逕向上海江西路四五一號韋廉士醫生藥局購買每瓶大洋七角六瓶三元五角郵力不取

BABY'S OWN TABLETS (DR WILLIAMS) 嬰孩自己藥

漢口大昌商店

內衣　帽子

式樣咸趨現代極時髦

內衣專家　王大帽子

歡迎機團體特優待

製作悉屆上乘精工獨具

本店內衣聘有專家研究是以式樣尺寸織工務求新穎合身堅固耐着得此適當製作故無論襯着制服西服莫不稱心滿意如承定製現購一經函召卽來照身測量包稱滿意卽有不合儘可重製務求滿意爲止各種草帽通草帽輕木帽軟木帽婦女帽游泳帽運動帽童子軍帽小孩帽現已大批運到花色齊備大小均有物質均選上乘式樣疾趨現代定價尤以克己自命以酬大雅諸如男女襪子西裝用品花色繁多應有盡有如蒙參觀無任歡迎

地址漢口江漢路中市後花樓口

上海漢口中華無線電研究社

電話二二六九二號

分社

營業概要

經售　歐美電池燈泡電表收音機及另件原料

專製　無線電收報機發報機演講擴聲機移動發電機電動發電機手搖發電機整流充發機各機另件

修理　各種無線電報機收音機擴聲機發電機等

天氣溫和正旅行良好時機但蟲螫跌損擦傷割傷甚至灼傷燙傷一類之意外事故隨在難免故智者防患于未然常備如意膏於行囊以防萬一

如意膏清涼滋潤消毒生肌爲現代最良之外治劑既善治上述各種皮傷亦速愈各種皮病如疹瘰疥癬熱癤膿疱等症

甘肅西和陸軍新編第十四師第二旅司令部閻之仰君來書云『余嘗試用貴局如意膏覺其功效甚佳一經擦上立見淸涼滋潤同時且確有消毒之功生肌之效』

如尊處無從購買如意膏可直向上海江西路四五一號韋廉士醫生藥局函購每盒七角六盒三元五角郵力不取

旅行出發　勿忘如意膏

SHE-KO

哨頭所見

禁止軍人飲酒

哨兵

酒在中國，誰都看得很重要的。不論是賞花坐月與乎婚壽大典，似乎非酒不足以貽情，非酒不足以稱慶。尤其歷來的文人，如陶潛，李白，大都藉酒以表現他們享樂的生活的姿態。

從前文人不僅如此，就是武人愛酒的也不在少數，大都以爲藉酒可以增加男力，在與敵人肉博於疆場之時，似乎非酒又不足以言勇。話雖此說，據結論告訴我們，酒除了足以喪身亡國，此外，又給與人類一些良好的效果在那里？就以武人而言，受了酒的害處的，如張飛就是因了酒而致喪失了自己的生命，這例子很多，凡是熟悉一點中國歷史的人，我想都會舉出不少的來。

由此，可見爲一個捍衛國土的軍人，是應該在絕對禁止飲酒，誠如交通兵監呈詞所云：「醉時使神經失覺，不醉亦可使腦受病」，所以，現在訓練總監部已通令所屬并轉咨軍政部通飭各官兵夫一律戒酒，凡我軍人是絕對應當遵守的。

爲了軍人康健，固然要禁止飲酒，我覺得更進一步的爲，了全民族的康健，甚麼人都應該禁止飲酒，因爲，我認爲每一個人民也都是戰場上的後備軍！

釋人格

烏鷹

人格二字在我的腦袋中轉了二十幾年，七轉八轉都轉不出它的意識形態。意識形態四個字的洋味兒很足，須得加上一條註脚才不致鬧亂子，也才現得我這寫東西的人有交代。所謂意識是做什麼意思解，所謂形態是做什麼模樣解。總而言之，就是說我人長到二十幾歲還扯不清楚人格到底是什麼意思什麼模樣，大家知道了，你看我這傻瓜可憐不可憐。

記得我的故鄉有句俗話叫做人格，失字讀舌字音。想到過長沙的人，總聽過舌格之聲常常是掛在老百姓嘴巴上吧。舌格到底做什麼解，我還沒有過細去查楊樹達的長沙俗語考。長沙俗語考上如有舌格一條，則我現在說錯了，就可怪得我少學，容我後日再修正。如那上面沒有那一條，則我就儘可亂說瞎說也無關重要。據愚意舌格二字可做失了身份解，也可以做沒有人格解。如此又如彼的牽强附會，不知大家看了皆以爲然否。不信也不要緊，總之盲人既上賭馬，我是不得不要來亂扯一場的。

先舉幾個我們故鄉的例子，來證明證明我們那個地方的人對於舌格二字作何解釋再說別的吧。例如有一歷史先生授課於講台之上，有數十個學生聽課於講台之下，忽然有一個學生問之於先生曰，君士坦丁築君士坦丁堡是何年何月何日何時行破土之禮，先生若能答之不差分厘絲毫，則可以安安靜靜沒有一點事，若不能答之，則學生將羣起而嗤之曰舌格舌格舌格。再例如你拐你所愛之人，騙車往觀電影之戲，入坐甫定之後，你之愛人又要吃冰結糰，冰結糰之價每杯兩毛，而在你之口袋里只能摸出一毛來付賬，於是你之臉扮馬上要染上一層豬血，而坐在你左右前後之人便要擠眉弄眼的說你舌格舌格舌格。以上二者，乃舌格中之彰明較著人上得而知之者也。還有許多舌格事你即爲之，但大家並不會曉得，而少數人却一望而之。例如你平常聽戲照例聽包廂，但你偶然或不得已而聽了一次邊座，常常問你聽包廂的朋友看見了便要以爲你是舌格，他也就不會照平常一樣同你點頭打招呼。再例如你平常上館子總是上萬年春一品香，忽然你不知什麼原故上了一次火宮殿後面的小館子，而恰恰又是你倒霉頭運氣，跑出館子就碰了一個朋友，則那個朋友就會在肚子里大喊你三聲舌格，吐出一點口水，頭也不轉的屁股對着你的臉拐搖搖擺擺而去矣。更例如你平常買米總是買天字第一號，但偶然買了一次人字號和字號，女工就會在廚房里翻出眼白來細細的說你舌格舌格又舌格。

諸如以上各例，大概可以得一個結論曰舌格就是做降級講。學生從二年級降到一年級本是醜事，關人一降而寧不關的人當然也是醜，這似不在乎我來嘮嘮叨叨，大概人都早已有此同感。不過我却由此得到了人格二字的定義，但此定義是對的否，我却不負半點責任。蓋仁者見仁，智者見智，嘴巴本是兩塊皮，高高低低全在別人說也。且除形象之學一物價一定義外，其他如政治經濟每一名詞何莫不有二三四五定義？人格二字縱神聖，但我來歪它曲它一下又有什麼大了不得，況乎而今之世，你即跳脚大罵堯舜禹湯，法律上也不會註定要打你屁股半板。

人格，人做有手足耳目之人解，格做亮窗格子之格子解。人格者，人在亮窗格窗子里面也。人格之格子雖無形，但人之種類却有定。校長有校長的格子，學生有學生的格子，官僚有僚的格子，學者有學者的格子。校長降爲車夫是沒有人格　學生變爲倫兒是沒有人格，官僚做了百姓是沒有人格，學者化裝爲劣紳是沒有人格。

沒有人格誰曰不做吾鄉土舌格二字講。

由是，我將高談三遍通過於大家之前曰：人格者，人爲的無形的比鋼鐵還强些的格子也，每種人則必須循每種格子的規矩而不能差之毫厘！否之則爲沒有人格也。

狐狸性的蠱惑

▲▲▲夜心

狐狸乃天地間一種獸物也，似乎也不值得大驚小怪，爲甚麼好些人却要說牠是精是怪呢？

到底狐狸是不是能夠眞成精成怪？這還有點兒不大好去證明。不過，事實上，一般歷來小說家及詩人，莫不把狐狸成精怪的傳說，作爲描寫的題材，以儘量證明年歲久了的狐狸，就會要變成一個千奇百怪的妖物，一旦在牠們有了「道行」以後，就常變成絕色的美人，來蠱惑男人不知不覺喪失理性，喪失生命，如白居易詩：

「古塚狐，妖且老，化作婦人顏色好！」

此外，以描寫狐鬼爲能手的蒲溜仙的筆下，更是把狐狸變美女迷人的故事，寫得格外可愛，格外生動，狐狸一經了他們這樣烘染，於是，由於牠那一付披毛戴尾的醜陋不堪的樣子，一變而爲幾乎爲人愛煞的時西！文人這樣寫眞耶？幻耶？係女人忠實的介紹耶？或筆下有意弄狡猾耶？這到使我好多人口里這樣傳，一般人心里心理上發生了一種令人可怕的不希奇古怪的東西！

狐狸既然是這麼一個東西，所以，我有下一個定義的必要，如果我們認定某種東西，既可愛又可怕，我們很簡絕的說他是狐狸性的好了，因他在表上明明有一付可愛的外貌，而實質上却又暗藏有毒的蠱惑，我看這種東西，比猛虎，比蛇蝎還厲害千萬倍！

凡是一個害人的東西，多少是含有不少的毒質的，而且，這毒質不但不被人拒絕，反而爲人感到親切，比如，酒與煙，好多人已經切切實實明白是於自己只有害沒有益的，然而，却偏要成爲自己不可稍離的嗜好品，這究竟是甚麼除故呢？此無他，乃爲此煙與酒之內，是充分含有這種狐狸性的蠱惑的毒質之故。我還看到一些人已經發覺自己的嗜好的不良時，就會賭咒發誓去訣絕，但不要好久，所賭的咒，所發的誓，都拋在九霄雲了，這些惡習又「巧笑倩兮」自自然然爲自己所沾染，爲甚麼這些人的意智有如此不堅定呢？我們要明白，這就是狐狸性在中聖經上記載：耶蘇受撒但試探時，雖用了種種東西去蠱惑，卒歸無效，我們要能立身於這世紀末的時代，這些有毒質的內層，有美麗的外形的狐狸性的東西，我們要用斬釘截鐵的手段而拜絕之！

「水銀燈下」

——拓荒劇團第一次公演觀感

圓

「水銀燈下」在上海劇壇上演過多次，主要的劇情，效果，都能抓住每一個觀衆的心，因爲這戲描寫男女大衆失業問題，差不多與每一個人總有些密切關係。

一個人機械式的做慣了每一項事，他的腦神經中就深刻的印烙着，甚至於瘋狂，往往因受刺激太深，他的人生觀將永抱着悲觀思想。

「水銀燈下」－劇中的臨時演員C（谷風飾），他就是飽經患難爲人生戰敗的一員，既遭農村破產的影響，又要担負妻室重累，自顧無方，怎能養得活老婆，他總以爲都市中比鄉村容易謀生活，就帶着老婆盲目的往都市中流浪，誰知都市中失業羣更廣大，于是四處的撞壁無法可想，可是他老婆年輕貌美，羨慕着電影明星的虛榮，風光，就狠起心腸離開了她的窮丈夫，跑着一個互相利用，玩弄的導演過她夢想的幸福生活。

可憐臨時演員C既失業，復失妻，人生痛事，以此爲最悽涼，他就不顧一切的去東北抗敵去了，旋又因受傷回滬，愈後爲生活所逼，作臨時演員以糊口。

寃家狹路又相逢，此時其妻（余鬱小姐飾）已被捧爲電影明星，兩人地位相差遙遠，臨時演員C心中憤恨如火山之將爆發，又見導演（光沫然飾）對大明星之諂媚，鄙陋的醜態，對臨時演員則視如猪狗，同時以兩副面貌來對付一樣血肉做成的人，更添加了他鳴不平的怨恨，他雖窮，可是他的志氣仍舊是高尚的，有熱情，敢勇的青年啊？

此時男明星（左佑飾）與女明星拍攝戀愛場面，正當情話纏綿時，臨時演員C妒火萬丈，一聲怒吼，驚了雙俩情話溫柔的迷夢，可是急壞了導演，因爲這是假的，並不是眞事，這樣一來公司中多損壞幾尺膠片了。

最後，攝製戰事場面，依劇情盡不抵抗而後退，他則恢復了他過去在東北爲義勇軍作戰的熱情，鼓勵着其他同伴們衝殺過去了，以上大概劇情如此，此劇誠感動人們的心里，使每個不願作奴隸給人家屠殺的懦弱者，增强了不少的勇氣，它雖以喜劇演出，實際它是一個諷刺悲劇，且指示我們一條抗敵的大道。

此劇演員衆多，排演時很覺困難，但這次因每個演員的努力，成績還算不錯，如飾臨時演員B朱冰澤，飾女臨時演員的袁鏡小姐，楊嘉麗小姐，及男臨時演員的谷風，女明星余鬱等都很認眞的排練，並爲像眞攝影場起見，一切攝影場中道具，化了很多的錢去新做，總之，這劇是值得我們讚揚的。

孩子的世界

笑廬

六十・蔣委員長

蔣委員長今天到長沙來，各商店都懸掛國旗，表示歡迎，中山路一帶，有最密的步哨，行人和觀衆都不能在中間行走，一條寬闊的馬長除了有幾乘歡迎人員的包車汽車悄悄馳過以外，再沒有誰在路上逗留片着刻了。

兩邊的住戶，都從樓窗口伸出半個頭來，想瞻仰委員長的豐采；那種嚴肅的空氣，緊壓着每個人的心，由此可見委員長植於民間的信仰，已不亞希特勒，墨索里尼了。

下午四時，委員長的飛機降落了，他從機身里爬出來，看見無數歡迎者連忙點頭微笑，他那種久莊嚴又和善的樣子，更加使歡迎者崇敬愛戴。

委員長很蒼老了，不過精神還是很矍鑠的，從前我沒有看見過委員長，聽見哥哥說十九年到長沙的時候還很年輕的；爲甚麼幾年光景老得這麼快呢？大概是過於勞苦了吧？只要看他今天到南邊，明天到北邊，撲撲風塵，爲國家奔走，爲民族爭光，整日忙碌，得不到一點休暇，憂國憂時，一時想到某省的災民太多，一時想到某省的教育不良，一時想到政治，一時想到軍事，這些忙碌與憂慮，增多了他的白髮，添加了他的皺紋。他爲大衆忘記了自己一切的痛苦，他領導我們向光明的路上走，我們應該毫不猶豫的向着他指示的道路衝向前去。

小朋友，你們也聽過一種事業如果沒有人領導是做不成功的嗎？你們想：打戰沒有上級軍官指揮策畫可以勝利嗎？當然你們會說：「不能不能」的委員長是我們的領袖，委員長是最高的軍官；我們要「能行」，我們要打勝仗，祇有跟着委員長走去！他會給我們的勝利，他會給我們的光榮。

中國人是愛自由的但許多人不懂自由的眞義，往往因求己身的自由而妨礙他人的自由；結果人與人的鬥爭永遠不能結束；外國人說我們是一盤散沙，自然不是無因的。在這種毫無團結力的情形之下，我們還想消滅內爭抵抗外侮嗎？所以我們現在最需要的是團結，團結的唯一方法，就是在一個導者之下，做同一的動作，採同一的步調向前邁進；現在足以領導中國民衆的是蔣委員長，我們要在委員長的指揮之下，統一起來，爲復興中國復興民族而努力。

中國自鼎革以來，紛亂了幾十年，天災的流行，禍的演變，使經濟破產，百業凋零，以致一切建設都無從着手；幸賴蔣委員長不斷的努力，交通，教育，礦產，水利，日有起色，這都是難能可貴的。再者，各帝國主義向中國進攻日亟，尤以某國爲最，我們的土地爲他們無理的奪去，我們的同胞被他們無故的殺戮；我想無論誰都不會忘記這種不共戴天之仇吧！爲着平內亂，安民生；爲着禦侮，强民族，我們都需要一個龐大的力量，這個龐大的力量除了信仰委員長，推崇委員長，在委員長指揮之下努力工作，無由產生，我們大家都站攏來，由委員長領導我們前進，我們也推着委員長前進！

防空常識

轟炸機之載重力

轟炸機恃以攻擊敵人者爲炸彈，其載重力愈大，則破壞之威力亦愈大，故關於轟炸機之載重力，各國莫不極謀設計增加，按年代考之其進步如次：

一九一八年可載炸彈八〇〇公斤

一九二三年可載炸彈一噸

一九三〇年可載炸彈二噸

現今各國轟炸機之載重力，概在一噸至三噸之間，惟意大利之「卡普羅民」九十號轟炸機，獨能載重八噸之炸彈，其進步殊可驚，其威力殊可怖也。

炸彈之種類及威力

空軍對地上爆擊所用之炸彈按其時機（或爲晝間或夜間）及其目的（或在殺傷人馬或破壞建築物）有極大之差異，茲將各種炸彈之主要者依其性能威力分述于後：

（一）破裂彈——此種炸彈，係以破片殺傷人馬，並因破片及炸藥威力以破壞弱抵抗力之物體，有25%內外之炸藥力率，通常附以瞬發延期兩用之信管，一彈之重量殊小，約在五十公斤以下，用瞬發信管時，其殺傷人馬之威力，中徑重十公斤之破裂彈爲七十公尺，重二十五公斤之破裂彈爲百公尺左右。

（二）被甲彈——此種爆彈用與火砲被甲榴彈略相等之炸藥及金質用於侵徹破壞，然其威甚薄弱。

服務機

本欄專爲本哨讀者服務而設，凡本哨讀者，如有徵求，待聘，通訊……等事項，均可逕函本哨代爲刊佈。又在野軍人或前線士兵除前項事件外，如有各種簡單問題，亦可代爲披露或答覆。但文字請勿過長，並請寫明住址及眞實姓名，以防弊實。

讀者郵筒

曉春老師：自南昌別後已年餘矣，久欲修函奉　候然吉不明，老師開赴何處及駐紮地點乞即示知最近地址以便函候我於去秋在南昌集訓結束後即來武漢現轉入武昌中華大學高中部肄業　孫振邦敬啓

遺失聲明

啓者濟等由湯赴漢在永嘉輪中被賊竊去別動總隊部發給公差假證二紙一爲區隊附劉濟由湯經宜赴漢五月十一發之三四五號差假證一爲隊員劉棣華由湯經漢赴江西五月十三日發之差假證除呈報徹總隊部備案外特此聲明作廢　劉棣華　同啓

陸軍第十八師百零四團第九連下士班長周寬濟於四月三十日野外演習失落下士符號一枚特此登報作廢

茲遺失湖北省政府財字第五五號證章一枚除呈請補發外特此聲明作廢　財政廳楊性初啓

鄂人因公遺失蔡煙督察處巡緝團第四十二號銅質證章一枚除呈請注銷補發外特此聲明作廢　毛永弟啓

漢口市公安局第一分局警士李光耀於五月三十日下午六時四十分因差赴公路局門首應勤遺失第八十一號符號一方除呈請註銷補發外特此登報聲明作廢　李光耀啓

職業推介

王君某畢業高級商業學校，品學兼優，尤以打字爲特長，如需此種技術人員，請函達府東三路一〇九號王云琪接洽。

德國大科學家雷納克氏偉大發明

俗云好貨不賤賤貨不好一分行情一分貨眞金從來不怕火

化學煉金戒指

德國化學金子

一律大減特減犧牲血本在所不計惟購時務請認明戒指圈內「美的」一等字樣方免受欺

假冒愈多銷路愈好今爲杜絕混售起見

舉行空前大減——破格犧牲勢必擁擠愛美士女幸早臨

價一月——

戒子當之無愧蓋德國化學金子係德國大科學家雷氏經二十餘年之研究百次數十次之失敗始克告成之稀世珍品從來不怕火燒雖比市上仿冒化學金子之劣貨略高但品質之高超有天壤之別因一般冒充化學金子之品完全一種售價雖一再減低且作不負責任之空言號召而一般電鍍品金色絕對不能持久一經佩戴眞相畢露即成廢物其售價購戴眞正德國化學金子戒指故市上假冒劣品雖日見增多而明之愛美士女仍不爲奸計所售皆顧多出些代價購戴眞正德國化學金子戒指一般聰明之首飾銷路反見日增盛今爲杜絕混售起見於五月十日起舉行空前大減價一月全部首飾品

花式鑽戒指每只一角

花式鑽戒每只一元

花式鑽戒每只二元

花式鑽戒每只二角

寶石戒指每只一元

寶石戒指每只七角

戒指面上攜刻名字每只貳角四字爲限外增函購寄費加一郵票實足通用批發格外克己

美的洋行首飾部漢口分行

地址漢口中山路交通路轉角電話二二九一七

承昌眼鏡公司

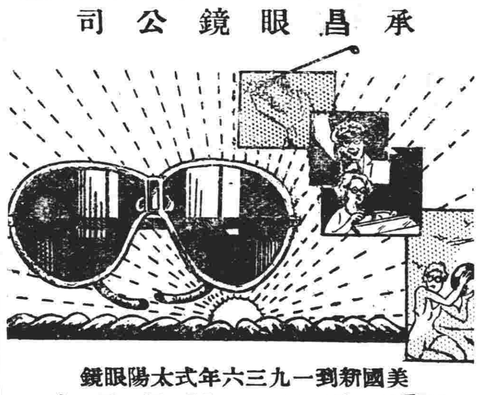

美國新到一九三六年式太陽眼鏡

運動避日　護目最宜

本公司著名出品之水晶眼鏡品質之高售價之廉久已馳名因其質料透明堅硬不毛常戴不熱久用不糊誠鏡片中之佼佼者本公司出品之水晶司發售二十餘年始終備受各界愛戴樂用蓋本公司出品之水晶確有護目助光之能且購配不合儘可掉換尤爲便利

請戴本公司著名出品

國產水晶眼鏡

各種式樣　應有盡有

保護目光

咳嗽氣痛都有辦法

水塔對門生成南里四十八號漢口業行總經理

王肇基老牌止咳丸　陰性和效速。功能療痨治肺。化痰。養。社會公認。確爲根治肺痨久咳之特效藥。數十年來。已用盡知。未用不可不試。化驗註册。提防影射。每盒二角

任何咳嗽一服立好

王肇基老牌氣痛散。消滯化氣。健胃强心。專治九種心胃氣痛。担保兩分鐘內見效。止痛如神。無病服之。更能增進飲食。利便潤腸。保無胃病。牛慈善化。仍照廿年前老價出售。每盒祇賣一角。謹防假冒。請認商標。

【經售處】大有華記藥房安公司法租界惠生堂及武漢各大藥房均有出售

黃陂街中英藥房漢口新市場大成商場國貨商場

英商克利常德常清街華前花園夏合記藥房

華海國春中德商場

新生常德常清街大華路廣東藥房

鄭同人南洋西